



ประกาศเทศบาลตำบลท่าลาดดงยาง
เรื่อง แผนพัฒนาท้องถิ่นปี พ.ศ.๒๕๖๑-๒๕๖๕

ตามที่เทศบาลตำบลท่าลาดดงยาง ได้ดำเนินการจัดทำแผนพัฒนาท้องถิ่น พ.ศ.๒๕๖๑-๒๕๖๕ เพื่อให้มีความสอดคล้องและเชื่อมโยงกับแผนพัฒนาจังหวัด แผนพัฒนากลุ่มจังหวัด รวมทั้งแผนปฏิบัติราชการประจำปีจังหวัด และแผนปฏิบัติราชการประจำปีกลุ่มจังหวัด เพื่อการบูรณาการแผนงาน โครงการ กิจกรรม และงบประมาณในพื้นที่ได้อย่างมีประสิทธิภาพ ของเทศบาลตำบลท่าลาดดงยาง และคณะกรรมการพัฒนาเทศบาลตำบลท่าลาดดงยาง ได้พิจารณาให้ความเห็นชอบในการประชุมเมื่อวันที่ ๑๒ มิถุนายน ๒๕๖๒ แล้วนั้น

เพื่อให้การปฏิบัติงานของเทศบาลตำบลท่าลาดดงยาง เป็นไปด้วยความเรียบร้อยและถูกต้องตามระเบียบกระทรวงมหาดไทยว่าด้วยการจัดทำแผนพัฒนาขององค์กรปกครองส่วนท้องถิ่น พ.ศ. ๒๕๔๘ และแก้ไขเพิ่มเติมฉบับที่ ๓ พ.ศ.๒๕๖๑ ข้อ ๒๔ จึงขอประกาศใช้แผนพัฒนาท้องถิ่น (พ.ศ. ๒๕๖๑-๒๕๖๕) ของเทศบาลตำบลท่าลาดดงยาง เพื่อเป็นแนวทางในการพัฒนาท้องถิ่นต่อไป

จึงประกาศให้ทราบโดยทั่วกัน

ประกาศ ณ วันที่ ๑๓ มิถุนายน พ.ศ. ๒๕๖๒

(นายประหยัด นามวงศ์ทะ)

นายกเทศมนตรีตำบลท่าลาดดงยาง



แผนพัฒนาท้องถิ่น (พ.ศ.๒๕๖๑ - ๒๕๖๕)

เทศบาลตำบลท่าลาดดงยาง
อำเภอห้วยเม็ก จังหวัดกาฬสินธุ์

งานวิเคราะห์นโยบายและแผน
สำนักปลัดเทศบาล
เทศบาลตำบลท่าลาดดงยาง

คำแถลงการณ์ประกอบแผนพัฒนาตำบล

เรียน นายกเทศมนตรีตำบลท่าลาดดงยาง

ตามที่เทศบาลตำบลท่าลาดดงยาง ได้แต่งตั้งคณะกรรมการพัฒนาตำบลและคณะกรรมการสนับสนุนการจัดทำแผนพัฒนาเทศบาลตำบลท่าลาดดงยาง เพื่อให้มีหน้าที่กำหนดแนวทางการพัฒนาและร่วมกันจัดทำร่างแผนให้สอดคล้องกับแนวทางการพัฒนา นั้น

บัดนี้คณะกรรมการพัฒนาท้องถิ่น ได้ร่วมกับประชาคมตำบลเพื่อกำหนดประเด็นหลักการพัฒนาให้สอดคล้องกับวิสัยทัศน์ และจุดมุ่งหมายเพื่อการพัฒนาในแผนยุทธศาสตร์ให้สอดคล้องกับปัญหาความต้องการของประชาชนและชุมชน โดยได้นำข้อมูลจากปัญหาความต้องการของชุมชนมาพิจารณาในการจัดทำและทบทวนแผนพัฒนาสี่ปี (พ.ศ. ๒๕๖๑-๒๕๖๔) และแผนเพิ่มเติมทุกฉบับ และได้มีมติเห็นชอบร่างแผนพัฒนาจากคณะกรรมการพัฒนาตำบลท่าลาดดงยาง ระเบียบ วาระการประชุมครั้งที่ ๑/๒๕๖๒ ในวันที่ ๑๒ มิถุนายน ๒๕๖๒ เสร็จเรียบร้อยแล้ว จึงได้เสนอร่างแผนฯต่อนายกเทศมนตรีตำบลท่าลาดดงยางเพื่อพิจารณาและดำเนินการในส่วนที่เกี่ยวข้องต่อไป

งานนโยบายและแผน
เทศบาลตำบลท่าลาดดงยาง

สารบัญ

หน้า

ส่วนที่ ๑ สภาพทั่วไปและข้อมูลพื้นฐาน

๑-๗

๑. ด้านกายภาพ
๒. ด้านการเมืองการปกครอง
๓. ด้านประชากร
๔. ด้านสภาพสังคม
๕. ด้านระบบบริการพื้นฐาน
๖. ด้านระบบเศรษฐกิจ
๗. ด้านเศรษฐกิจพอเพียงท้องถิ่น
๘. ด้านศาสนา ประเพณี วัฒนธรรม

ส่วนที่ ๒ ยุทธศาสตร์การพัฒนากองการปกครองส่วนท้องถิ่น

๘-๓

ส่วนที่ ๓ การนำแผนพัฒนาท้องถิ่นไปสู่การปฏิบัติ

๓๕

๑. บัญชีสรุปโครงการพัฒนา (แบบ ผ.๐๑)

๓๖-๓๗

๒. รายละเอียดโครงการพัฒนา (แบบ ผ.๐๒)

- ยุทธศาสตร์ที่ ๑ ด้านโครงสร้างพื้นฐาน

๓๘-๘๐

- ยุทธศาสตร์ที่ ๒ ด้านการเสริมสร้างความเข้มแข็งระบบเศรษฐกิจชุมชน แก้ไขปัญหาความยากจน

๘๑-๘๔

- ยุทธศาสตร์ที่ ๓ ด้านสังคมคุณภาพชีวิตและสวัสดิการ

๘๕-๙๐

- ยุทธศาสตร์ที่ ๔ ด้านสาธารณสุข

๙๑-๙๓

- ยุทธศาสตร์ที่ ๕ ด้านทรัพยากรธรรมชาติและสิ่งแวดล้อม

๙๔-๙๖

- ยุทธศาสตร์ที่ ๖ ด้านการศึกษา

๙๗-๑๐๑

- ยุทธศาสตร์ที่ ๗ ด้านศาสนา ศิลปะและวัฒนธรรม

๑๐๒-๑๐๕

- ยุทธศาสตร์ที่ ๘ ด้านประสิทธิภาพการเมืองการปกครองและการพัฒนาบุคลากร

๑๐๖-๑๐๙

๓. โครงการที่เกินศักยภาพขององค์กรปกครองส่วนท้องถิ่น (แบบ ผ.๒/๑)

๑๑๐-๑๑๔

๔. บัญชีครุภัณฑ์ (แบบ ผ.๐๓)

๑๑๕-๑๑๙

ส่วนที่ ๔ การติดตามและประเมินผลแผน

๑๒๐-๑๓๓

ส่วนที่ ๑

สภาพทั่วไปและข้อมูลพื้นฐาน

๑. ด้านกายภาพ

๑.๑ ที่ตั้งของหมู่บ้านหรือตำบล

ขนาดที่ตั้ง เทศบาลตำบลท่าลาดตงยาง ตั้งอยู่ห่างจากที่ว่าการอำเภอห้วยเม็ก ประมาณ ๐.๕ กิโลเมตร มีพื้นที่ ประมาณ ๒๙ ตารางกิโลเมตร หรือ ๑๘,๑๐๑ ไร่ ห่างจากจังหวัดกาฬสินธุ์ ประมาณ ๕๐ กิโลเมตร มีเขตพื้นที่รับผิดชอบ ทั้งหมด ๑๔ หมู่บ้าน เต็มพื้นที่ ๕ หมู่บ้านและหมู่บ้านนอกเขตเทศบาลห้วยเม็กบางส่วนมี จำนวน ๙ หมู่บ้าน มีประชากรจำนวน ๓,๒๗๙ คน ความหนาแน่นของประชากร ๑๑๑ คน/ตร.กม

อาณาเขตติดต่อกับตำบลใกล้เคียงดังนี้

- ทิศเหนือติดต่อกับตำบลคำใหญ่ อำเภอห้วยเม็ก จังหวัดกาฬสินธุ์
- ทิศตะวันออกติดต่อกับตำบลบึงนาเรียง อำเภอห้วยเม็ก จังหวัดกาฬสินธุ์
- ทิศใต้ติดต่อกับตำบลคำเหมือดแก้ว อำเภอห้วยเม็ก จังหวัดกาฬสินธุ์
- ทิศตะวันตกติดต่อกับ อำเภอชื่นชม จังหวัดมหาสารคาม

๑.๒ ลักษณะภูมิประเทศ

- สภาพพื้นที่เป็นที่ดอนสลับพื้นที่ราบบางแห่ง

๑.๓ ลักษณะภูมิอากาศ

- มี ๓ ฤดู ได้แก่ ฤดูร้อน ฤดูฝน และฤดูหนาว อากาศร้อนอบอ้าวในฤดูร้อน และหนาวเย็นมากในฤดูหนาว เดือนที่มีอากาศร้อนอบอ้าวมากที่สุด คือ เดือนเมษายน และหนาวเย็นที่สุด คือ เดือนมกราคม

๑.๔ ลักษณะของดิน

- เป็นดินร่วนปนทราย เนื้อดินเป็นสีเทาหรือน้ำตาลปนเทา และบางพื้นที่ดินจะมีหินลูกรังปน ดินมีความอุดมสมบูรณ์ตามธรรมชาติ

๑.๕ ลักษณะของแหล่งน้ำ

๑. อ่างเก็บน้ำหนองบัวโยน อยู่ทางทิศใต้ของบ้านเนินลาด ม. ๙ ใช้กักเก็บน้ำไว้ใช้เพื่อการเกษตรกรรม

๒. หนองเม็ก อ่างเก็บน้ำบ้านกุดท่าลือ อยู่ทางทิศตะวันออกของบ้านกุดท่าลือ ม. ๖ ใช้กักเก็บน้ำไว้ใช้เพื่อการเกษตรและเลี้ยงสัตว์

๓. ลำห้วยม่วง อยู่ทางทิศเหนือของกุดท่าลือ ม. ๑๒ น้ำไหลมาจากลำห้วยใหญ่ซึ่งอยู่ทิศใต้ของบ้านกุดท่าลือ ม. ๖ น้ำไหลมาจากลำห้วยตูบฝั่ง ซึ่งอยู่ทางทิศตะวันตกของบ้านเนินลาด น้ำไหลมาจากลำห้วยก้านเหลือง ซึ่งอยู่ทางทิศตะวันออกบ้านปายาง น้ำไหลมาจากลำห้วยแสง ซึ่งอยู่ทางทิศเหนือบ้านหัวดงน้ำไหลมาจากลำห้วยวังจาง และตลอดลำห้วยมีฝายกั้นน้ำ เพื่อกักเก็บน้ำไว้ใช้ในฤดูฝน

๔. หนองบ้านกุดท่าลือ ม. ๖ อยู่ทางทิศตะวันออกของบ้านกุดท่าลือ ม. ๖ ใช้เป็นแหล่งน้ำดินในการผลิตประปาหมู่บ้านระบบผิวดิน

๕. หนองเพ็กเพ็ญ ,หนองโสกด้ว ตั้งอยู่ ม. ๘ ใช้เป็นแหล่งน้ำเพื่อการเกษตรและใช้เป็นแหล่งน้ำในการผลิตน้ำประปาผิวดินของหมู่บ้าน

๖. หนองบ้านปายาง ตั้งอยู่ ม. ๕ ใช้เป็นแหล่งน้ำการเกษตร

๗. หนองบ้านเนินลาด ม. ๙ ตั้งอยู่ทางทิศใต้ ใช้เป็นแหล่งน้ำเพื่อการเกษตร

- ๘. หนองบ้านกุดท่าลือ ม. ๑๒ ตั้งอยู่ทางทิศตะวันตกของบ้านกุดท่าลือ ม. ๑๒ ใช้เป็นแหล่งน้ำเพื่อการเกษตรและเป็นแหล่งน้ำดิบในการผลิตน้ำประปาผิวดินของหมู่บ้าน
- ๙. หนองสองห้อง ตั้งอยู่ทางทิศตะวันออกของบ้านกุดท่าลือ ม. ๖

๑.๖ ลักษณะของไม้และป่าไม้

- ป่าไม้สาธารณะประโยชน์ มีเนื้อที่ ประมาณ ๒๐๔ ไร่

๒.ด้านการเมืองการปกครอง

๒.๑ เขตการปกครอง

- เทศบาลตำบลท่าลาดดงยางประกอบด้วยหมู่บ้านจำนวน ๑๔ หมู่บ้าน เต็มพื้นที่ ๕ หมู่บ้าน นอกเขตเทศบาลตำบลห้วยเม็ก ๙ หมู่บ้าน

๒.๒ การเลือกตั้ง

- การเลือกตั้งผู้บริหารและสมาชิกสภาเทศบาล โดยมีผู้บริหารท้องถิ่น จำนวน ๑ คน และสมาชิกสภาเทศบาล โดยแบ่งเขตการเลือกตั้งออกเป็น ๒ เขต ละ ๖ คน รวมเป็น ๑๒ คน

ข้อมูลเกี่ยวกับศักยภาพของเทศบาลตำบลท่าลาดดงยาง

คณะผู้บริหารเทศบาลตำบลท่าลาดดงยาง

๑. นายประหยัด	นามวงศ์ทะ	นายกเทศมนตรีตำบลท่าลาดดงยาง
๒. นายประพิธ	ภูมดี	รองนายกเทศมนตรีตำบลท่าลาดดงยาง
๓. นายอรรถกร	ชินวัน	รองนายกเทศมนตรีตำบลท่าลาดดงยาง
๔. นายประกอบ	ไชยสีหา	เลขานุการนายกเทศมนตรีตำบลท่าลาดดงยาง
๕. นายไวพจน์	ภูจิ๋ว	ที่ปรึกษานายกเทศมนตรีตำบลท่าลาดดงยาง

โครงสร้างคณะผู้บริหาร

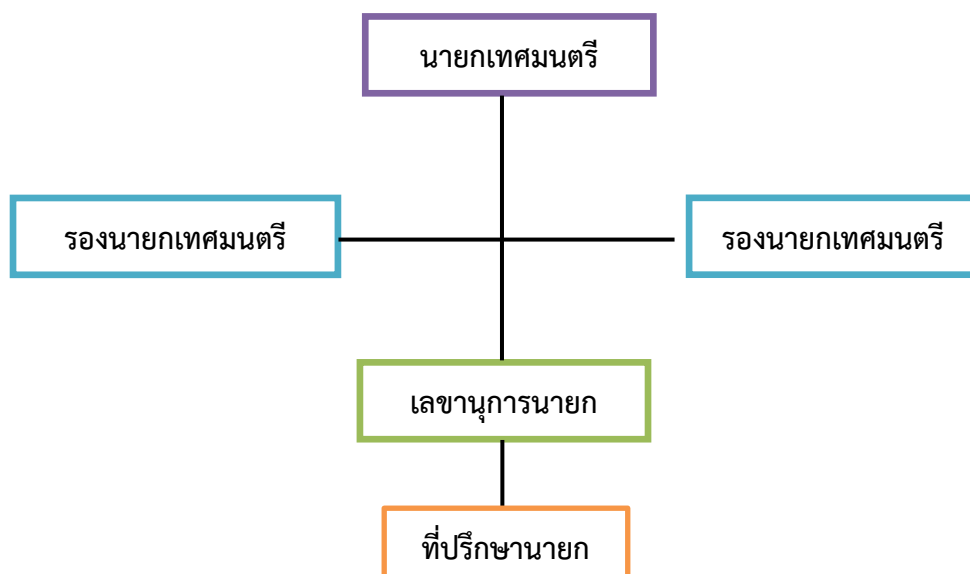

สมาชิกสภาเทศบาลตำบลท่าลาดดงยาง	
๑. นายสุนทร คำศรี	สมาชิกสภาเทศบาล เขต ๒ (ประธานสภา)
๒. นายทรงศิลป์ ดวงแสง	สมาชิกสภาเทศบาล เขต ๑ (รองประธานสภา)
๓. นายพานู ภูกองไชย	สมาชิกสภาเทศบาล เขต ๑
๔. นายควง ภูสีไม้	สมาชิกสภาเทศบาล เขต ๑
๕. นายประสิทธิ์ พลดี	สมาชิกสภาเทศบาล เขต ๑
๖. นายสมบูรณ์ ชมพูนุช	สมาชิกสภาเทศบาล เขต ๑
๗. นายจุฬา พลดี	สมาชิกสภาเทศบาล เขต ๒
๘. นางหนูพิศ นุพพล	สมาชิกสภาเทศบาล เขต ๒
๙. นายเคน ภูผิวเมฆ	สมาชิกสภาเทศบาล เขต ๒
๑๐. นายหนูเกณท์ สิงห์ภักดี	สมาชิกสภาเทศบาล เขต ๒
๑๑. นายคำฝน โคตรแสนเมือง	สมาชิกสภาเทศบาล เขต ๒
๑๒. นายสันต์ มาตรา	สมาชิกสภาเทศบาล เขต ๒

โครงสร้างการแบ่งส่วนราชการ (จำนวน ๔ สำนัก/กอง)	
พนักงานส่วนท้องถิ่น	พนักงานจ้าง
๑. สำนักงานปลัด	
(๑) ปลัดเทศบาล (๒) หัวหน้าสำนักปลัด (๓) นักทรัพยากรบุคคล (๔) นักวิเคราะห์นโยบายและแผน (๕) เจ้าพนักงานงานป้องกันและบรรเทาสาธารณภัย	- พนักงานจ้างตามภารกิจ (๑) ผู้ช่วยนิติกร (๒) ผู้ช่วยเจ้าหน้าที่บันทึกข้อมูล (๓) พนักงานขับรถยนต์ จำนวน ๔ อัตรา - พนักงานจ้างทั่วไป (๑) คนงานทั่วไป จำนวน ๕ อัตรา (๒) นักการภารโรง
๒. กองคลัง	
(๑) ผู้อำนวยการกองคลัง (๒) นักวิชาการเงินและบัญชี (๓) เจ้าพนักงานพัสดุ (๔) เจ้าพนักงานธุรการ	- ลูกจ้างประจำ (๑) เจ้าหน้าที่การเงินและบัญชี - พนักงานจ้างตามภารกิจ (๑) ผู้ช่วยเจ้าหน้าที่พัสดุ
๓. กองช่าง	
(๑) นายช่างโยธา	- พนักงานจ้างตามภารกิจ (๑) ผู้ช่วยช่างสำรวจ (๒) ผู้ช่วยช่างไฟฟ้า (๓) ผู้ช่วยเจ้าหน้าที่ประปา (๔) ผู้ช่วยเจ้าหน้าที่ธุรการ
๔. กองการศึกษา	
(๑) ผู้อำนวยการกองการศึกษา (๒) ครู จำนวน ๓ ตำแหน่ง	- พนักงานจ้างตามภารกิจ (๑) ผู้ดูแลเด็ก จำนวน ๒ ตำแหน่ง (๒) ผู้ช่วยเจ้าหน้าที่ศูนย์เยาวชน
รวม จำนวน ๑๔ คน	จำนวน ๒๑ คน

๓.ประชากร

๓.๑ ข้อมูลเกี่ยวกับจำนวนประชากร

ประชากร เทศบาลตำบลท่าลาดดงยาง แบ่งการปกครองออกเป็น ๑๔ หมู่บ้าน เต็มพื้นที่ ๕ หมู่บ้านและหมู่บ้านนอกเขตเทศบาลห้วยเม็กบางส่วน ๙ หมู่บ้าน มี ๘๓๑ ครัวเรือน มีประชากรจำนวน ๓,๓๔๐ คน ความหนาแน่นของประชากร ๑๑๑ คน/ตร.กม มีหมู่บ้านดังนี้

แยกจำนวนประชากรตามหมู่บ้าน (สำรวจเมื่อ กันยายน ๒๕๖๑)

ชุมชน/หมู่บ้าน	จำนวนประชากร			จำนวนครัวเรือน	หมายเหตุ
	ชาย	หญิง	รวม		
บ้านป่ายาง หมู่ที่ ๕	๖๒	๕๘	๑๒๐	๓๕	หมู่บ้านเต็มพื้นที่
บ้านกุดท่าลือหมู่ที่ ๖	๓๗๖	๔๒๗	๘๐๓	๑๘๗	หมู่บ้านเต็มพื้นที่
บ้านหัวดง หมู่ที่ ๘	๒๙๗	๓๐๕	๖๐๒	๑๖๐	หมู่บ้านเต็มพื้นที่
บ้านเนินลาดหมู่ที่ ๙	๔๙๓	๔๓๖	๙๒๙	๑๙๓	หมู่บ้านเต็มพื้นที่
บ้านกุดท่าลือหมู่ที่ ๑๒	๓๐๙	๓๕๐	๖๕๙	๑๘๐	หมู่บ้านเต็มพื้นที่
รวม	๑,๕๓๗	๑,๕๗๖	๓,๑๑๓	๗๕๕	

แยกจำนวนประชากรตามหมู่บ้าน (สำรวจเมื่อ กันยายน ๒๕๖๑)

ชุมชน/หมู่บ้าน	จำนวนประชากร			จำนวนครัวเรือน	หมายเหตุ
	ชาย	หญิง	รวม		
บ้านห้วยเม็ก หมู่ที่ ๑	๙	๕	๑๔	๔	บ้านนอกเขตเทศบาลบางส่วน
บ้านพานสุวรรณหมู่ที่ ๒	๑๑	๕	๑๖	๔	บ้านนอกเขตเทศบาลบางส่วน
บ้านพิทักษ์พัฒนาหมู่ที่ ๔	๑๙	๙	๒๘	๗	บ้านนอกเขตเทศบาลบางส่วน
บ้านพนมทองหมู่ที่ ๗	๘	๖	๑๔	๘	บ้านนอกเขตเทศบาลบางส่วน
บ้านจันทร์ส่องหล้าหมู่ที่ ๑๐	๐	๑	๑	๑	บ้านนอกเขตเทศบาลบางส่วน
บ้านห้วยเม็ก หมู่ที่ ๑๑	๒	๒	๔	๑	บ้านนอกเขตเทศบาลบางส่วน
บ้านห้วยเม็ก หมู่ที่ ๑๓	๑๓	๑๒	๒๕	๑๐	บ้านนอกเขตเทศบาลบางส่วน
บ้านรุ่งอรุณหมู่ที่ ๑๔	๓๐	๑๗	๔๗	๑๒	บ้านนอกเขตเทศบาลบางส่วน
บ้านธาตุพนม หมู่ที่ ๑๕	๓๘	๔๐	๗๘	๒๙	บ้านนอกเขตเทศบาลบางส่วน
รวม	๑๓๐	๙๗	๒๒๗	๗๖	
รวมทั้งสิ้น	๑,๖๖๗	๑,๖๗๓	๓,๓๔๐	๘๓๑	

๓.๒ ช่วงอายุและจำนวนประชากร

- ประชากรส่วนใหญ่อยู่ในช่วงวัยทำงานอายุประมาณ ๓๕ - ๕๕ ปี

๔.สภาพทางสังคม

๔.๑ การศึกษา

ได้แพร่กระจายไปอย่างทั่วถึง ประชากรส่วนมากจบการศึกษาภาคบังคับ จากโรงเรียนในเขตพื้นที่คือ

๑. ศูนย์พัฒนาเด็กเล็ก ๑ แห่ง
๒. โรงเรียนประถมศึกษา ๓ แห่ง
 ๑. โรงเรียนเนินลาดวิทยา
 ๒. โรงเรียนบ้านกุดท่าลือ
 ๓. โรงเรียนหัวดงวิทยา

- ประชาชนบางส่วนจะเข้าเรียนต่อชั้นมัธยมศึกษาตลอดจนฝึกอาชีพที่ศูนย์การศึกษาออกโรงเรียน(กศน.) ศูนย์บริการอำเภอห้วยเม็ก จังหวัดกาฬสินธุ์ และศึกษาต่อวิทยาลัย วิทยาเขตสาขาที่ใกล้บ้าน

๔.๒ สาธารณสุข

- | | | |
|---|-------------|------|
| - โรงพยาบาลของรัฐ ขนาด เตี้ยง | - | แห่ง |
| - สถานีอนามัยประจำตำบล | - | แห่ง |
| - สถานพยาบาลเอกชน | - | แห่ง |
| - ร้านขายยาแผนปัจจุบัน | - | แห่ง |
| - ศูนย์สาธารณสุขมูลฐานชุมชน (ศสมช.) | ๕ | แห่ง |
| - อัตราการมีและใช้ส้วมราดน้ำ ร้อยละ ๑๐๐ | เปอร์เซ็นต์ | |
| - อาสาสมัครสาธารณสุขประจำหมู่บ้าน(อ.ส.ม.) | | |

๔.๓ อาชญากรรม

เทศบาลตำบลท่าลาดดงยางไม่มีเหตุอาชญากรรมเกิดขึ้น แต่มีเหตุการณ์ลักขโมยทรัพย์สินประชาชน และทำลายทรัพย์สินของราชการ ซึ่งเทศบาลตำบลท่าลาดดงยางก็ได้ดำเนินการป้องกันการเกิดเหตุดังกล่าว จากการสำรวจข้อมูลพื้นฐานพบว่า ส่วนมากครัวเรือนมีการป้องกันอุบัติเหตุอย่างถูกวิธี มีความปลอดภัยในชีวิตและทรัพย์สิน ปัญหาคือจากข้อมูลที่สำรวจพบว่ามี การป้องกันอุบัติเหตุ อาชญากรรม วิธีการแก้ปัญหาของเทศบาลตำบลท่าลาดดงยางในปีงบประมาณ ๒๕๖๑ นั้นได้บรรจุโครงการติดตั้งกล้องวงจรปิด ในแผนพัฒนาท้องถิ่นปี ๒๕๖๑-๒๕๖๔ เรียบร้อยแล้ว รวมทั้งได้ตั้งจุดตรวจ จุดสกัด จุดบริการ ในช่วงเทศกาลที่มีวันหยุดหลายวันเพื่ออำนวยความสะดวกให้กับประชาชน แต่ปัญหาที่พบเป็นประจำคือการทะเลาะวิวาทของกลุ่มวัยรุ่น โดยเฉพาะในสถานที่จัดงานดนตรี งานมหรสพ เป็นปัญหาที่ชุมชนได้รับผลกระทบเป็นอย่างมาก การแก้ไขปัญหาคือการแจ้งเตือนให้ผู้ปกครองดูแลบุตรหลานของตน ประชาสัมพันธ์ให้ทราบถึงผลกระทบ ผลเสียหาย และโทษที่ได้รับจากการเกิดเหตุทะเลาะวิวาท การขอความร่วมมือไปยังผู้นำ การขอคำสั่งจาก ตำรวจ ผู้นำ อปพร. เพื่อระงับเหตุไม่ให้เกิดความรุนแรง แต่จะไม่ให้เกิดขึ้นเลยยังเป็นปัญหาที่ปัจจุบันไม่สามารถที่จะแก้ไขได้ ทั้งที่มีการร่วมมือกันหลายฝ่าย เป็นเรื่องที่ทางเทศบาลจะต้องหาวิธีที่จะแก้ไขปัญหาให้กับประชาชนต่อไปตามอำนาจหน้าที่ที่สามารถดำเนินการได้

๔.๔ ยาเสพติด

ปัญหายาเสพติดในเทศบาลตำบลท่าลาดดงยาง จากการที่ทางสถานีตำรวจภูธรห้วยเม็กได้แจ้งให้กับเทศบาลตำบลท่าลาดดงยางทราบนั้นพบว่าในเขตเทศบาลตำบลท่าลาดดงยางมีผู้ที่ติดยาเสพติดแต่เมื่อเทียบกับพื้นที่อื่นถือว่าน้อย และยังไม่พบผู้ค้า เหตุผลก็เนื่องมาจากว่าได้รับความร่วมมือกับทางผู้นำ ประชาชน หน่วยงานของเทศบาลตำบลท่าลาดดงยางที่ช่วยสอดส่องดูแลอยู่เป็นประจำ การแก้ไขปัญหาของเทศบาลตำบลท่าลาดดงยางสามารถทำได้เฉพาะตามอำนาจหน้าที่เท่านั้น เช่น การณรงค์ การประชาสัมพันธ์ การแจ้งเบาะแส การฝึกอบรมให้ความรู้ ถ้านอกเหนือจากอำนาจหน้าที่ ก็เป็นเรื่องของอำเภอหรือตำรวจแล้วแต่กรณี ทั้งนี้ เทศบาลตำบลท่าลาดดงยางก็ได้ให้ความร่วมมือมาโดยตลอด

ตามที่เทศบาลตำบลท่าลาดดงยางได้ดำเนินโครงการสำรวจข้อมูลพื้นฐานในเขตเทศบาลตำบลท่าลาดดงยางประจำปีงบประมาณ พ.ศ. ๒๕๕๙ เพื่อนำผลการสำรวจมาพิจารณาแก้ไขปัญหาที่เกิดขึ้น

๔.๕ การสังคมสงเคราะห์

เทศบาลตำบลท่าลาดดงยางได้ดำเนินการด้านสังคมสงเคราะห์ ดังนี้

- (๑) ดำเนินการจ่ายเบี้ยยังชีพให้กับผู้สูงอายุ ผู้พิการ และผู้ป่วยเอดส์
- (๒) รับลงทะเบียนและประสานโครงการเงินอุดหนุนเพื่อการเลี้ยงดูเด็กแรกเกิด
- (๓) ประสานการทำบัตรผู้พิการ
- (๔) ดำเนินโครงการการจ้างนักเรียน/นักศึกษาทำงานช่วงปิดภาคเรียน
- (๕) ดำเนินการโครงการฝึกอบรมทักษะอาชีพให้กับประชาชนทั่วไป
- (๖) ดำเนินโครงการสงเคราะห์ครอบครัวผู้ยากไร้ที่ตกเกณฑ์ จปฐ.

- (๓) ดำเนินโครงการสร้างและซ่อมที่อยู่อาศัยให้กับผู้ยากไร้ รายได้น้อย ผู้ด้อยโอกาสไร้ที่พึ่ง
- (๘) อุดหนุนกองทุนสวัสดิการชุมชน
- (๙) ประสานการให้ความช่วยเหลือของจังหวัด อำเภอ หน่วยงานต่างๆ ที่ให้การสนับสนุน
- (๑๐) จัดตั้งโรงเรียนผู้สูงอายุ

๕.ระบบบริการพื้นฐาน

๕.๑ การคมนาคมขนส่ง

หมู่ที่	จำนวน สายทางรวม (สาย)	ถนนลาดยาง แอสฟัลต์ (สาย)	ถนนคอนกรีต เสริมเหล็ก (สาย)	ถนนลูกรัง (สาย)
๑	-	-	-	-
๒	๓	-	-	๓
๓	ไม่อยู่ในเขตพื้นที่			
๔	-	-	-	-
๕	๒	-	-	๒
๖	๘	๑	๔	๓
๗	-	-	-	-
๘	๗	๒	๓	๒
๙	๑๐	๑	๔	๕
๑๐	-	-	-	-
๑๑	๑	-	-	๑
๑๒	๖	-	๓	๓
๑๓	-	-	-	-
๑๔	๒	-	๑	๑
๑๕	-	-	-	-
รวม	๓๙	๔	๑๕	๑๙

๕.๒ การไฟฟ้า

- หมู่บ้าน ในเขตเทศบาลตำบลท่าลาดดงยาง มีการใช้กระแสไฟฟ้า ร้อยละ ๑๐๐ ของจำนวนครัวเรือนทั้งหมด

๕.๓ การประปา

- ประปาขนาดใหญ่ ๑ แห่ง
- ประปาขนาดเล็ก ๔ แห่ง

๕.๔ โทรศัพท์

- โทรศัพท์เคลื่อนที่

๕.๕ ไปรษณีย์หรือการสื่อสารหรือการขนส่ง และวัสดุ ครุภัณฑ์

- ที่ทำการไปรษณีย์ - แห่ง

๖.ระบบเศรษฐกิจ

- ประชาชนส่วนใหญ่ประกอบอาชีพทำนาเป็นหลัก รองลงมาได้แก่ทำการเกษตรอย่างอื่น เช่น ปลูกอ้อย ปลูกมันสำปะหลัง
- ด้านการเลี้ยงสัตว์ได้แก่ โค กระบือ สุกร เป็ดและไก่

หน่วยธุรกิจ

- ปั้มน้ำมันและก๊าซ ๑ แห่ง
- โรงสีข้าว ๑๑ แห่ง
- ร้านซ่อม/เชื่อม ๒ แห่ง
- ร้านค้า ๒๗ แห่ง
- ร้านเสริมสวย ๗ แห่ง
- ร้านอินเตอร์เน็ต ๓ แห่ง
- ร้านซ่อมรถยนต์ ๑ แห่ง
- ร้านซ่อมรถจักรยานยนต์ ๒ แห่ง

๖.๑ การเกษตร

หมู่ที่	บ้าน	พื้นที่ทั้งหมด (ไร่)	พื้นที่ถือครองทำการเกษตร(ไร่)							พื้นที่เกษตรอื่นๆ	รวม
			ที่นา	ที่ไร่	ไม้ผล	ไม้ยืนต้น	พืชผัก	ยางพารา			
๑	ป่ายาง	๑,๘๐๓	๙๔๗	๘๓๘	๐	๐	๐	๕	๑๘	๑,๘๐๓	
๒	กุดท่าลือ	๓,๔๗๑	๑,๘๗๕	๑,๓๕๖	๐	๐	๐	๗	๒๓๓	๓,๔๗๑	
๓	หัวดง	๓,๕๙๘	๑,๘๑๙	๑,๓๒๔	๐	๐	๐	๖	๔๔๘	๓,๕๙๘	
๔	เนินลาด	๔,๒๙๖	๒,๐๘๑	๑,๘๓๒	๐	๐	๐	๑๒	๓๗๑	๔,๒๙๖	
๕	กุดท่าลือ	๓,๓๘๓	๑,๘๒๔	๑,๑๗๘	๐	๐	๐	๑๒	๓๖๙	๓,๓๘๓	
รวม		๑๘,๑๐๑	๘,๖๔๖	๖,๔๘๙	๗๘	๓๔	๘๕	๔๒	๑,๔๓๙	๑๖,๕๕๑	

๗. เศรษฐกิจพอเพียงท้องถิ่น(ด้านการเกษตรและแหล่งน้ำ)

๗.๑ ข้อมูลพื้นฐานของหมู่บ้านและชุมชน

- ตำบลท่าลาดดงยาง มีจำนวนครัวเรือนทั้งสิ้น ๘๓๑ ครัวเรือน ประชากรทั้งสิ้น ๓,๓๔๐ คน ชาย ๑,๖๖๗ คน หญิง ๑,๖๗๓ คน จำแนกได้ดังนี้

๗.๒ ข้อมูลด้านการเกษตร

- ทำนา นอกเขตชลประทาน จำนวน ๘๓๑ ครัวเรือน จำนวน ๗,๖๓๖ ไร่

๗.๓ ข้อมูลด้านแหล่งน้ำทางการเกษตร

- ปริมาณน้ำฝน ไม่เพียงพอแก่การเกษตร

- ๑) ลำห้วย ๖ สาย
- ๒) บึง,หนอง,ฝาย,คลอง ๒๒ แห่ง

๗.๔ ข้อมูลด้านแหล่งน้ำกินน้ำใช้

แหล่งน้ำ	ไม่มี	มี		ทั่วถึงหรือไม่		
		เพียงพอ	ไม่เพียงพอ	ทั่วถึง	ไม่ทั่วถึง	ร้อยละของครัวเรือนที่เข้าถึง
๔.๑ บ่อบาดาลสาธารณะ	-	/	/	/	/	
๔.๒ บ่อน้ำตื้นสาธารณะ	-	/	/	/	/	
๔.๓ ประปาหมู่บ้าน (ขององค์กรปกครองส่วนท้องถิ่น)	๒	/	/	/	/	
๔.๔ ระบบประปา (การประปาส่วนภูมิภาค)	-	/	/	/	/	
๔.๕ แหล่งน้ำธรรมชาติ	๖	/	/	/	/	

๘. ศาสนา ประเพณี วัฒนธรรม

๘.๑ การนับถือศาสนา

- ประชากรส่วนใหญ่ นับถือศาสนาพุทธ ดังนี้
- วัด จำนวน ๖ แห่ง ได้แก่
- ๑. วัดป่าญาติค้ำ หมู่ที่ ๕ บ้านป่ายาง
- ๒. วัดสว่างพิชัยกุดท่าลือ หมู่ที่ ๖ บ้านกุดท่าลือ
- ๓. วัดราษฎร์เจริญศิลป์ หมู่ที่ ๘ บ้านหัวดง
- ๔. วัดป่าต้นภูมี หมู่ที่ ๘ บ้านหัวดง
- ๕. วัดสุวรรณาราม หมู่ที่ ๙ บ้านเนินลาด
- ๖. วัดป่ากุดท่าลือ หมู่ที่ ๑๒ บ้านกุดท่าลือ

๘.๒ ประเพณีและงานประจำปี

- ๑. การจัดงานประเพณีสงกรานต์

๘.๓ ภูมิปัญญาท้องถิ่น ภาษาถิ่น

- ๑. ภาษาถิ่น ภาษาอีสาน
- ๒. การจักรสานเครื่องมือเครื่องใช้พื้นบ้าน

๘.๔ สินค้าพื้นเมืองและของที่ระลึก

- ๑. การทอเสื่อกก
- ๒. การทอผ้าตีนจก

๙. ทรัพยากรธรรมชาติ

๙.๑ น้ำ

- ๑) ลำห้วย ๔ สาย
- ๒) บึง,หนอง,ฝาย,คลอง ๒๐ แห่ง

๙.๒ ป่าไม้

- ๑) ป่าไม้สาธารณะประโยชน์ มีเนื้อที่ ประมาณ ๒๐๔ ไร่

๙.๓ ภูเขา

- ไม่มี

๑๐. อื่นๆ

- ไม่มี

ส่วนที่ ๒

ยุทธศาสตร์การพัฒนางค์กรปกครองส่วนท้องถิ่น

๑. ความสัมพันธ์ระหว่างแผนพัฒนาระดับมหภาค

๑.๑ แผนยุทธศาสตร์ชาติ ๒๐ ปี (พ.ศ. ๒๕๖๑ - ๒๕๘๐)

โดยที่รัฐธรรมนูญแห่งราชอาณาจักรไทย มาตรา ๖๕ กำหนดให้รัฐพึงจัดให้มียุทธศาสตร์ชาติเป็นเป้าหมายการพัฒนาประเทศอย่างยั่งยืน ตามหลักธรรมาภิบาลเพื่อใช้เป็นกรอบในการจัดทำแผนต่างๆให้สอดคล้องและบูรณาการกันเพื่อให้เกิดเป็นพลังผลักดันร่วมกันไปสู่เป้าหมายดังกล่าว โดยให้เป็นไปตามที่กำหนดในกฎหมายว่าด้วยการจัดทำยุทธศาสตร์ชาติ และต่อมาได้มีการตราพระราชบัญญัติการจัดทำยุทธศาสตร์ชาติ พ.ศ. ๒๕๖๐ มีผลบังคับใช้เมื่อวันที่ ๑ สิงหาคม ๒๕๖๐ โดยกำหนดให้มีการแต่งตั้งคณะกรรมการยุทธศาสตร์ชาติ เพื่อรับผิดชอบในการจัดทำร่างยุทธศาสตร์ชาติ กำหนดวิธีการการมีส่วนร่วมของประชาชนในการจัดทำร่างยุทธศาสตร์ชาติ ในการติดตาม การตรวจสอบ และการประเมินผล รวมทั้งกำหนดมาตรการส่งเสริมและสนับสนุนให้ประชาชนทุกภาคส่วนดำเนินการให้สอดคล้องกับยุทธศาสตร์ชาติ

เพื่อให้เป็นไปตามที่กำหนดในพระราชบัญญัติการจัดทำ ยุทธศาสตร์ชาติ พ.ศ. ๒๕๖๐ คณะกรรมการยุทธศาสตร์ชาติได้แต่งตั้งคณะกรรมการจัดทำยุทธศาสตร์ชาติด้านต่างๆ รวม ๖ คณะอันประกอบด้วย คณะกรรมการจัดทำยุทธศาสตร์ชาติด้านความมั่นคง คณะกรรมการจัดทำยุทธศาสตร์ชาติด้านการสร้างความสามารถในการแข่งขัน คณะกรรมการจัดทำยุทธศาสตร์ชาติด้านการพัฒนาและเสริมสร้างศักยภาพทรัพยากรมนุษย์ คณะกรรมการจัดทำยุทธศาสตร์ชาติด้านการสร้างโอกาสและความเสมอภาคทางสังคม คณะกรรมการจัดทำยุทธศาสตร์ชาติด้านการสร้างการเติบโตบนคุณภาพชีวิตที่เป็นมิตรต่อสิ่งแวดล้อม และคณะกรรมการจัดทำยุทธศาสตร์ชาติด้านการปรับสมดุลและพัฒนาระบบการบริหารจัดการภาครัฐ เพื่อรับผิดชอบในการดำเนินการจัดทำร่างยุทธศาสตร์ชาติให้เป็นไปตามหลักเกณฑ์ วิธีการ และเงื่อนไขที่กำหนด ตลอดจนได้จัดให้มีการรับฟังความคิดเห็นของประชาชนและหน่วยงานของรัฐที่เกี่ยวข้องอย่างกว้างขวางเพื่อประกอบการพิจารณาจัดทำร่างยุทธศาสตร์ชาติตามที่กฎหมายกำหนดแล้ว

ยุทธศาสตร์ชาติ ๒๐ ปี (พ.ศ. ๒๕๖๑-๒๕๘๐) เป็นยุทธศาสตร์ชาติฉบับแรกของประเทศไทยตามรัฐธรรมนูญแห่งราชอาณาจักรไทย ซึ่งจะต้องนำไปสู่การปฏิบัติเพื่อให้ประเทศไทยบรรลุวิสัยทัศน์ “ประเทศไทยมีความมั่นคง มั่งคั่ง ยั่งยืน เป็นประเทศพัฒนาแล้ว ด้วยการพัฒนาตามหลักปรัชญาของเศรษฐกิจพอเพียง” ภายในช่วงเวลาดังกล่าว เพื่อความสุขของคนไทยทุกคน

สถานการณ์ แนวโน้ม วิสัยทัศน์ และเป้าหมายในการพัฒนาประเทศ

๑. บทนำ

การพัฒนาประเทศไทยนับตั้งแต่แผนพัฒนาเศรษฐกิจและสังคมแห่งชาติ ฉบับที่ ๑ เป็นต้นมาได้ส่งผลให้ประเทศมีการพัฒนาในทุกมิติ ทั้งในด้านเศรษฐกิจที่ประเทศไทยได้รับการยกระดับเป็นประเทศในกลุ่มบนของกลุ่มประเทศระดับรายได้ปานกลาง ในด้านสังคมที่มีการพัฒนาคุณภาพชีวิตของประชาชนส่งผลให้ประเทศไทยหลุดพ้นจากการเป็นประเทศยากจน และในด้านสิ่งแวดล้อมที่ประเทศไทยมีข้อได้เปรียบในหลากหลายเชิงนิเวศ อย่างไรก็ตาม ประเทศไทยยังมีความท้าทายต่อการพัฒนาที่สำคัญ อาทิ อัตราการขยายตัวทางเศรษฐกิจในปี ๒๕๖๐ ที่ร้อยละ ๓.๙ ถือว่าอยู่ในระดับต่ำกว่าศักยภาพ เมื่อเทียบกับร้อยละ ๖.๐ ต่อปีในช่วงเวลาเกือบ ๖ ทศวรรษที่ผ่านมา โดยมีสาเหตุหลักจากการชะลอตัวของการลงทุนภายในประเทศและ

สถานการณ์เศรษฐกิจโลกที่ยังไม่ฟื้นตัวได้เต็มที่ที่โครงสร้างเศรษฐกิจไทยที่ยังไม่สามารถขับเคลื่อนด้วยนวัตกรรมได้อย่างเต็มประสิทธิภาพภาคบริการและภาคเกษตรมีผลิตภาพการผลิตในระดับต่ำ ขาดการนำเทคโนโลยีเข้ามาเพิ่มประสิทธิภาพในการผลิต ประกอบกับแรงงานไทยยังมีปัญหาเรื่องคุณภาพและสมรรถนะที่ไม่สอดคล้องกับความต้องการในการขับเคลื่อนการพัฒนาของประเทศ

นอกจากนั้น ศักยภาพและคุณภาพของประชากรไทยทุกช่วงวัยยังคงเป็นปัจจัยท้าทายสำคัญต่อการพัฒนาประเทศ แม้ว่าการเข้าถึงระบบบริการสาธารณะ การศึกษา บริการสาธารณสุข โครงสร้างพื้นฐานต่างๆ และการคุ้มครองทางสังคมอื่น ๆ ของคนไทยมีความครอบคลุมเพิ่มมากขึ้น แต่ยังคงมีปัญหาเรื่องคุณภาพการให้บริการที่มีมาตรฐานแตกต่างกันระหว่างพื้นที่ ซึ่งเป็นหนึ่งในสาเหตุหลักที่ทำให้ประเทศไทยยังคงมีปัญหาความเหลื่อมล้ำในหลายมิติ ขณะที่ปัญหาด้านความยากจนยังคงเป็นประเด็นท้าทายในการยกระดับการพัฒนาประเทศให้ประชาชนมีรายได้สูงขึ้นและแก้ปัญหาความเหลื่อมล้ำอย่างยั่งยืน ขณะเดียวกันการวางกลยุทธ์ระยะยาวในการฟื้นฟู การใช้ และการรักษาทรัพยากรอย่างบูรณาการเพื่อการพัฒนาประเทศที่ผ่านมายังขาดความชัดเจน ส่งผลให้ทรัพยากรธรรมชาติและสิ่งแวดล้อมของประเทศยังมีปัญหาการใช้อย่างสิ้นเปลืองและเสื่อมโทรมลงอย่างรวดเร็ว

ทั้งนี้ ปัญหาดังกล่าวข้างต้นมีสาเหตุส่วนหนึ่งมาจากประสิทธิภาพการบริหารจัดการภาครัฐ การพัฒนาประเทศขาดความต่อเนื่องและความยืดหยุ่นในการตอบสนองต่อความต้องการและปัญหาของประชาชน ขณะที่ความมั่นคงภายในประเทศยังมีหลายประเด็นที่ต้องเสริมสร้างให้เกิดความเข้มแข็ง ลดความขัดแย้งทางความคิดและอุดมการณ์ที่มีรากฐานมาจากความเหลื่อมล้ำ ความไม่เสมอภาค การขาดความเชื่อมั่นในกระบวนการยุติธรรม และปัญหาการขาดเสถียรภาพทางการเมืองตลอดจนส่งเสริมคนในชาติให้ยึดมั่นสถาบันหลักเป็นศูนย์รวมจิตใจให้เกิดความรักและความสามัคคี

ในขณะเดียวกัน การเปลี่ยนแปลงโครงสร้างประชากรที่มีสัดส่วนประชากรวัยแรงงาน และวัยเด็กที่ลดลงและประชากรสูงอายุที่เพิ่มขึ้นอย่างต่อเนื่อง จะเป็นปัจจัยเสี่ยงสำคัญที่จะทำให้การพัฒนาประเทศในมิติต่าง ๆ มีความท้าทายมากขึ้น ทั้งในส่วนของเสถียรภาพทางการเงินการคลังของประเทศในการจัดสวัสดิการเพื่อดูแลผู้สูงอายุที่เพิ่มสูงขึ้น การลงทุนและการออม การเจริญเติบโตทางเศรษฐกิจของประเทศ ความมั่นคงทางสังคม การบริหารจัดการทรัพยากรธรรมชาติอย่างยั่งยืนซึ่งจะเป็นประเด็นท้าทายต่อการขับเคลื่อนประเทศไปสู่การเป็นประเทศพัฒนาแล้ว

๒. ปัจจัยและแนวโน้มที่คาดว่าจะส่งผลต่อการพัฒนาประเทศ

แม้ว่าประเทศไทยจะมีตำแหน่งที่ตั้งที่สามารถเป็นศูนย์กลางในการเชื่อมโยงในภูมิภาค และเป็นประตูสู่เอเชีย แต่การที่มีอาณาเขตติดกับประเทศเพื่อนบ้านหลายประเทศ ทำให้ปัญหาด้านเขตแดนกับประเทศเพื่อนบ้านยังคงเป็นความท้าทายด้านความมั่นคงในอนาคต นอกจากนี้ ประเทศไทยยังคงต้องให้ความสำคัญกับปัญหาด้านความมั่นคงอื่น ๆ ที่มีความซับซ้อน ละเอียดอ่อน และมีความเชื่อมโยงกันหลายมิติ ที่อาจเป็นประเด็นท้าทายต่อการสร้างบรรยากาศความไว้วางใจระหว่างรัฐกับประชาชนและระหว่างประชาชนกับประชาชน ซึ่งรวมถึงการสร้างสามัคคีของคนในชาติที่จะนำไปสู่การแก้ปัญหาความขัดแย้งระหว่างกลุ่มประชากรไทยที่มีแนวคิดและความเชื่อที่แตกต่างกันอย่างยั่งยืนนอกจากนี้ การขยายอิทธิพลและการเพิ่มบทบาทของประเทศมหาอำนาจ ที่อาจก่อให้เกิดการเปลี่ยนแปลงไปสู่ระบบหลายขั้วอำนาจ หรือเกิดการย้ายขั้วอำนาจทางเศรษฐกิจ ซึ่งอาจส่งผลกระทบต่อเสถียรภาพทางเศรษฐกิจของประเทศในอนาคต ขณะที่องค์กรที่ไม่ใช่รัฐ อาทิ องค์กรระหว่างประเทศ และบริษัทข้ามชาติ จะมีบทบาทมากขึ้นในการกำหนดกฎ ระเบียบ ทิศทางความสัมพันธ์และมาตรฐานสากลต่างๆ ทั้งในด้านความมั่นคง และเศรษฐกิจ รวมทั้งการรวมกลุ่มเศรษฐกิจและการเปิดเสรีในภูมิภาคที่นำไปสู่ความเชื่อมโยงในทุกระบบ อาจก่อให้เกิดความเสี่ยงด้านอาชญากรรมข้ามชาติและเศรษฐกิจนอกระบบ รวมทั้งปัญหายาเสพติด การค้ามนุษย์ และการลักลอบเข้าเมือง

ในทางกลับกัน ความเปลี่ยนแปลงจากโลกาภิวัตน์และความก้าวหน้าทางวิทยาศาสตร์และเทคโนโลยีที่ได้รับการพัฒนาอย่างก้าวกระโดดจะก่อให้เกิดนวัตกรรมอย่างพลิกผัน อาทิ เทคโนโลยีปัญญาประดิษฐ์ อินเทอร์เน็ตในทุกสิ่ง การวิเคราะห์ข้อมูลขนาดใหญ่ หุ่นยนต์และโดรน เทคโนโลยีพันธุกรรมสมัยใหม่ และเทคโนโลยีทางการเงิน ซึ่งตัวอย่างแนวโน้มการพัฒนาเทคโนโลยีอย่างก้าวกระโดดเหล่านี้ คาดว่าจะเป็นปัจจัยสนับสนุนหลักที่ช่วยทำให้เศรษฐกิจโลกและเศรษฐกิจไทยมีแนวโน้มที่จะกลับมาขยายตัวได้เข้มแข็งขึ้น แนวโน้มสำคัญที่จำเป็นต้องมีการติดตามอย่างใกล้ชิด อาทิ การรวมกลุ่มทางการค้าและการลงทุนที่จะมีความหลากหลายเพิ่มมากขึ้น การแข่งขันที่คาดว่าจะรุนแรงขึ้นในการเพิ่มผลิตภาพและสร้างความหลากหลายของสินค้าและบริการที่ตอบโจทย์รูปแบบชีวิตใหม่ๆ

นอกจากนั้น ประเทศไทยคาดว่าจะเข้าสู่การเป็นสังคมสูงวัยระดับสุดยอดในปี ๒๕๗๔ จะก่อให้เกิดโอกาสใหม่ๆ ในการตอบสนองความต้องการของกลุ่มผู้บริโภครุ่นสูงวัยที่จะมีสัดส่วนเพิ่มขึ้นอย่างต่อเนื่อง รวมทั้งการคาดการณ์ว่าครอบครัวไทยจะมีขนาดเล็กลงและมีรูปแบบที่หลากหลายมากขึ้น ประชากรในประเทศไทยจะมีช่วงอายุที่แตกต่างกันและจะมีกลุ่มคนช่วงอายุใหม่ๆ เพิ่มขึ้น ซึ่งจะส่งผลกระทบต่อทัศนคติและพฤติกรรมที่แตกต่างกัน ดังนั้น การเตรียมความพร้อมของประชากรให้มีคุณภาพและการนำเทคโนโลยีที่เหมาะสมมาใช้ในการผลิตและบริการของประเทศจะเป็นความท้าทายสำคัญในระยะต่อไป

ในขณะเดียวกัน โครงสร้างประชากรที่เข้าสู่สังคมสูงวัย อาจทำให้เกิดความต้องการแรงงานต่างชาติเพิ่มมากขึ้นเพื่อทดแทนจำนวนแรงงานไทยที่ลดลง ซึ่งปัจจัยด้านการเปิดเสรีในภูมิภาคและความก้าวหน้าของการพัฒนาระบบคมนาคมขนส่งในภูมิภาคจะทำให้การเคลื่อนย้ายแรงงานและการย้ายถิ่นมีความสะดวกมากขึ้น และเป็นปัจจัยสำคัญที่จะทำให้เกิดการเคลื่อนย้ายประชากรเข้าออกประเทศเพิ่มมากขึ้น โดยเฉพาะในกลุ่มประชากรที่มีศักยภาพซึ่งมีแนวโน้มในการเคลื่อนย้ายไปเรียนหรือทำงานในทุกมุมโลกสูงขึ้น ทั้งนี้ การย้ายถิ่นส่วนใหญ่มีวัตถุประสงค์เพื่อแสวงหาโอกาสทางเศรษฐกิจที่ดีขึ้น จึงอาจจะเป็นไปได้ที่ประเทศไทยจะยังคงเป็นประเทศผู้รับของประชากรจากประเทศเพื่อนบ้านขณะที่ประชากรไทยโดยเฉพาะแรงงานทักษะอาจมีแรงจูงใจในการย้ายถิ่นไปยังประเทศที่มีระดับการพัฒนาที่ดีกว่า อาจทำให้การแย่งชิงแรงงานมีความรุนแรงมากขึ้น ซึ่งจะยิ่งทำให้เกิดความเสี่ยงต่อการเจริญเติบโตทางเศรษฐกิจและการเปลี่ยนแปลงของบริบทสังคมไทย

นอกจากนี้ ผลกระทบจากการเปลี่ยนแปลงสภาพภูมิอากาศคาดว่าจะมีความรุนแรงมากขึ้นทั้งในเชิงความผันผวน ความถี่ และขอบเขตที่กว้างขวางมากขึ้น ซึ่งจะสร้างความเสียหายต่อชีวิตและทรัพย์สิน ระบบโครงสร้างพื้นฐานที่จำเป็น ตลอดจนระบบผลิตทางการเกษตรที่สัมพันธ์ต่อเนื่องกับความมั่นคงด้านอาหารและน้ำ ขณะที่ระบบนิเวศต่างๆ มีแนวโน้มเสื่อมโทรมลง และมีความเป็นไปได้ค่อนข้างสูงในการสูญเสียความสามารถในการรองรับความต้องการของมนุษย์ได้อย่างมีประสิทธิภาพอย่างไรก็ดี ระดับความรุนแรงของผลกระทบอันเกิดจากการเปลี่ยนแปลงภูมิอากาศโลกและความเสื่อมโทรมของระบบนิเวศต่าง ๆ ดังกล่าวที่แต่ละประเทศจะต้องเผชิญจะมีความแตกต่างกัน ทำให้การเป็นสังคมสีเขียวการรักษาและบริหารจัดการทรัพยากรธรรมชาติและสิ่งแวดล้อมอย่างบูรณาการจะได้รับความสำคัญและความสนใจจากนานาประเทศรวมทั้งประเทศไทยเพิ่มมากขึ้น พลังงานทดแทนและพลังงานทางเลือกรวมถึงการสร้างสมดุลความมั่นคงด้านพลังงานและอาหารมีแนวโน้มที่จะมีความสำคัญเพิ่มมากขึ้น ภาวะเปราะบางและข้อตกลงด้านสิ่งแวดล้อมจะมีความเข้มข้นและเข้มงวดขึ้น โดยกรอบการพัฒนาตามข้อตกลงระหว่างประเทศต่างๆ ที่สำคัญ เช่น เป้าหมายการพัฒนาที่ยั่งยืนและบันทึกความตกลงปารีสจะได้รับการนำไปปฏิบัติอย่างจริงจังมากยิ่งขึ้น

แนวโน้มเหล่านี้จะก่อให้เกิดความท้าทายต่อการพัฒนาประเทศในหลายมิติ ทั้งในส่วนของการจ้างงานและอาชีพ สาขาการผลิตและบริการใหม่ๆ ความมั่นคงของประเทศอันเกิดจากภัยคุกคามและความเสี่ยงด้านอื่นๆ ที่ซับซ้อนขึ้น อาชญากรรมไซเบอร์ รูปแบบการก่อสงครามที่ใช้เทคโนโลยี เป็นเครื่องมือ การเคลื่อนย้ายอย่างเสรีและรวดเร็วของผู้คน เงินทุน ข้อมูลข่าวสาร องค์กรความรู้ เทคโนโลยีและสินค้าและบริการ การปรับตัวต่อการเปลี่ยนแปลงสภาพภูมิอากาศที่รวดเร็วและคาดการณ์ได้ยากการเกิดขึ้นของ

โรคระบาด และโรคอุบัติใหม่ที่จะส่งผลให้การเฝ้าระวังด้านการสาธารณสุขในประเทศมีความสำคัญมากขึ้น อาจนำไปสู่ปัญหาความเหลื่อมล้ำที่ทวีความรุนแรงมากขึ้นได้ หากไม่มีมาตรการที่มีประสิทธิภาพในการป้องกันและรองรับผลกระทบต่างๆ ที่คาดว่าจะเกิดขึ้น ซึ่งรวมถึงการเตรียมความพร้อมเพื่อรองรับการเปลี่ยนแปลงทางเทคโนโลยีและนวัตกรรมแบบพลิกผันที่จะเกิดขึ้นอย่างรวดเร็วโดยเฉพาะอย่างยิ่งหากการเข้าถึงเทคโนโลยีโครงสร้างพื้นฐาน และองค์ความรู้สมัยใหม่มีระดับความแตกต่างกันระหว่างกลุ่มประชากรต่างๆ โดยการเปลี่ยนแปลงทางเทคโนโลยีและนวัตกรรมดังกล่าวจะส่งผลต่อการจ้างงานและอาชีพที่จะมีรูปแบบและลักษณะงานที่เปลี่ยนไป มีความต้องการแรงงานที่มีสมรรถนะสูงเพิ่มมากขึ้น หลายอาชีพอาจหายไปจากตลาดงานในปัจจุบันและบางอาชีพจะถูกทดแทนด้วยระบบอัตโนมัติโดยเฉพาะอาชีพที่ต้องการทักษะระดับต่ำ ก่อให้เกิดความเสี่ยงต่อความมั่นคงและคุณภาพชีวิตของประชาชนที่ปรับตัวไม่ทันหรือขาดความรู้และทักษะที่ทันกับยุคสมัยที่เปลี่ยนแปลงไปกระแสโลกาภิวัตน์ที่จะทำให้เกิดการพัฒนาขยายความเป็นเมือง วิถีชีวิตที่เปลี่ยนไปอย่างรวดเร็วรวมทั้งการเปลี่ยนแปลงทางสภาพภูมิอากาศที่อาจจะมีผลกระทบรุนแรงมากขึ้น ซึ่งปัจจัยทั้งหมดดังกล่าวจะส่งผลให้ปัญหาความยากจนและความเหลื่อมล้ำของประเทศมีความซับซ้อนมากยิ่งขึ้น

จากปัจจัยและแนวโน้มที่คาดว่าจะส่งผลต่อการขับเคลื่อนการพัฒนาประเทศในมิติต่างๆ ข้างต้น เห็นได้ว่าบริบทและสภาพแวดล้อมทั้งภายในและภายนอกประเทศมีแนวโน้มที่จะเปลี่ยนแปลงอย่างรวดเร็ว มีพลวัตสูง และมีความซับซ้อนหลากหลายมิติ ซึ่งจะส่งผลกระทบต่ออนาคตการพัฒนาประเทศอย่างมาก ดังนั้น การพัฒนาประเทศจึงจำเป็นต้องมียุทธศาสตร์การพัฒนาที่ครอบคลุมทุกมิติและทุกด้าน การพัฒนาที่เกี่ยวข้อง มีความร่วมมือในลักษณะประชารัฐจากภาคส่วนต่างๆ ในรูปแบบของหุ้นส่วนการพัฒนาที่เป็นการดำเนินงานอย่างบูรณาการ เนื่องจากทุกมิติการพัฒนามีความเกี่ยวข้องซึ่งกันและกัน โดยประเทศไทยจำเป็นต้องมีทรัพยากรมนุษย์ที่มีคุณภาพ มีความรู้ สมรรถนะ และทักษะที่สอดคล้องกับการเปลี่ยนแปลงต่างๆ สามารถรู้เท่าทันและปรับตัวให้สามารถดำเนินชีวิตได้อย่างมีความสุข มีอาชีพที่มั่นคง สร้างรายได้ ท่ามกลางความเปลี่ยนแปลง กฎเกณฑ์และกติกาใหม่ๆ และมาตรฐานที่สูงขึ้น โดยเฉพาะในโลกที่มีการเปลี่ยนแปลงอย่างรวดเร็วซึ่งจำเป็นต้องมีการพัฒนาระบบและปัจจัยส่งเสริมต่าง ๆ ที่เกี่ยวข้องไปพร้อมกัน ทั้งในส่วนของระบบการเรียนการสอน และการพัฒนาทักษะฝีมือที่สอดคล้องกันกับการพัฒนาของคนในแต่ละช่วงวัย ระบบบริการสาธารณะ โครงสร้างพื้นฐาน รวมทั้งการให้ความสำคัญกับการส่งเสริมเทคโนโลยีและนวัตกรรม เพื่อให้ประเทศไทยสามารถยกระดับเป็นเจ้าของเทคโนโลยีและนวัตกรรมก้าวทันโลก จากการต่อยอดการพัฒนาบนพื้นฐานนโยบายไทยแลนด์ ๔.๐ ส่งผลให้เกิดการสร้างห่วงโซ่มูลค่าทางเศรษฐกิจในทั้งภาคอุตสาหกรรม ภาคเกษตรและภาคบริการ กระจายผลประโยชน์จากการพัฒนา ลดปัญหาความเหลื่อมล้ำ และนำไปสู่การเสริมสร้างคุณภาพชีวิตของประชาชนทุกภาคส่วน

นอกจากนี้ ประเทศไทยต้องให้ความสำคัญกับการสร้างสมดุลความมั่นคงด้านพลังงานและอาหาร การรักษาไว้ซึ่งความหลากหลายเชิงนิเวศ การส่งเสริมการดำเนินชีวิตและธุรกิจ และการพัฒนาและขยายความเป็นเมืองที่เติบโตอย่างต่อเนื่องที่เป็นมิตรต่อสิ่งแวดล้อม พร้อมกับการมีข้อกำหนดของรูปแบบและกฎเกณฑ์ที่เกี่ยวข้องกับลักษณะการใช้พื้นที่ที่ชัดเจน ขณะที่การพัฒนาโครงสร้างพื้นฐานและระบบโลจิสติกส์ กฎหมาย ระบบภาษีต้องมีกลยุทธ์การพัฒนาที่สามารถอำนวยความสะดวกและส่งเสริมให้ประเทศมีศักยภาพการแข่งขันที่สูงขึ้น และสามารถใช้จุดแข็งในเรื่องตำแหน่งที่ตั้งทางภูมิศาสตร์ของประเทศให้เกิดประโยชน์ต่อการพัฒนาประเทศมากขึ้น รวมทั้งให้ความสำคัญของการรวมกลุ่มความร่วมมือกับนานาประเทศในระดับภูมิภาคและระดับโลก เพื่อกระชับและสร้างสัมพันธ์ไมตรี เสริมสร้างความสัมพันธ์ทางการทูต ซึ่งจะก่อให้เกิดการสร้างพลังทางเศรษฐกิจและรักษาความมั่นคงของประเทศ โดยจำเป็นต้องสร้างความพร้อมในการที่จะยกระดับมาตรฐานและมีการปฏิบัติให้เป็นไปตามระเบียบกติกาสากลในด้านต่างๆ ขณะเดียวกันประเทศไทยจำเป็นต้องเร่งให้มีการปฏิรูประบบราชการและการเมืองเพื่อให้เกิดการบริหารราชการที่ดีและมีเสถียรภาพทางการเมือง มีการส่งเสริมคนในชาติให้ยึดมั่นสถาบันหลักเป็นศูนย์รวมจิตใจเพื่อให้เกิดความรักความสามัคคี และลดความขัดแย้งภายในประเทศ

โดยที่นโยบายการพัฒนาต่างๆ จำเป็นต้องคำนึงถึงความสอดคล้องกับโครงสร้างและลักษณะพฤติกรรมของประชากรที่อาจจะมีความแตกต่างจากปัจจุบันมากขึ้น

ดังนั้น ภายใต้เงื่อนไขโครงสร้างประชากร โครงสร้างเศรษฐกิจ สภาพสังคม สภาพภูมิอากาศสิ่งแวดล้อม และปัจจัยการพัฒนาต่างๆ ที่เกี่ยวข้อง ส่งผลให้ประเทศไทยจำเป็นต้องมีการวางแผนการพัฒนาที่รอบคอบและครอบคลุม อย่างไรก็ตาม หลายประเด็นพัฒนาเป็นเรื่องที่ต้องใช้ระยะเวลาในการดำเนินงาน เพื่อให้เกิดการปรับตัวซึ่งจะต้องหยั่งรากลึกกลงไปถึงการเปลี่ยนแปลงในเชิงโครงสร้างการขับเคลื่อนการพัฒนาให้ประเทศเจริญก้าวหน้าไปในอนาคตจึงจำเป็นต้องกำหนดวิสัยทัศน์ในระยะยาวที่ต้องบรรลุ พร้อมทั้งแนวยุทธศาสตร์หลักในด้านต่างๆ เพื่อเป็นกรอบในการขับเคลื่อนการพัฒนาอย่างบูรณาการบนพื้นฐานประชารัฐเพื่อยกระดับจุดแข็งและจุดเด่นของประเทศ และปรับปรุงแก้ไขจุดอ่อนและจุดด้อยต่าง ๆ อย่างเป็นระบบ โดยยุทธศาสตร์ชาติจะเป็นเป้าหมายใหญ่ในการขับเคลื่อนประเทศ และถ่ายทอดไปสู่แผนในระดับอื่น ๆ เพื่อนำไปสู่การปฏิบัติทั้งในระดับยุทธศาสตร์ ภารกิจและพื้นที่ ซึ่งรวมถึงพื้นที่พิเศษต่างๆ อาทิ เขตเศรษฐกิจพิเศษชายแดน เขตพัฒนาพิเศษภาคตะวันออกเพื่อให้การพัฒนาประเทศสามารถดำเนินการได้อย่างมั่นคง มั่งคั่ง และ ยั่งยืน

๓. วิสัยทัศน์ประเทศไทย

“ประเทศไทยมีความมั่นคง มั่งคั่ง ยั่งยืน เป็นประเทศพัฒนาแล้ว ด้วยการพัฒนาตามหลักปรัชญาของเศรษฐกิจพอเพียง” หรือเป็นคติพจน์ประจำชาติว่า “มั่นคง มั่งคั่ง ยั่งยืน” เพื่อสนองตอบต่อผลประโยชน์แห่งชาติ อันได้แก่ การมีเอกราช อธิปไตย การดำรงอยู่อย่างมั่นคง และยั่งยืนของสถาบันหลักของชาติและประชาชนจากภัยคุกคามทุกรูปแบบ การอยู่ร่วมกันในชาติอย่างสันติสุขเป็นปึกแผ่น มีความมั่นคงทางสังคมท่ามกลางพหุสังคมและการมีเกียรติและศักดิ์ศรีของความเป็นมนุษย์ความเจริญเติบโตของชาติ ความเป็นธรรมและความอยู่ดีมีสุขของประชาชน ความยั่งยืนของฐานทรัพยากรธรรมชาติสิ่งแวดล้อม ความมั่นคงทางพลังงานและอาหาร ความสามารถในการรักษาผลประโยชน์ของชาติภายใต้การเปลี่ยนแปลงของสภาวะแวดล้อมระหว่างประเทศ และการอยู่ร่วมกันอย่างสันติประสานสอดคล้องกันด้านความมั่นคงในประชาคมอาเซียนและประชาคมโลกอย่างมีเกียรติและศักดิ์ศรี

ความมั่นคง หมายถึง การมีความมั่นคงปลอดภัยจากภัยและการเปลี่ยนแปลงทั้งภายในประเทศและภายนอกประเทศในทุกระดับ ทั้งระดับประเทศ สังคม ชุมชน ครัวเรือน และปัจเจกบุคคล และมีความมั่นคงในทุกมิติ ทั้งมิติทางการทหาร เศรษฐกิจ สังคม สิ่งแวดล้อม และการเมือง เช่น ประเทศมีความมั่นคงในเอกราชและอธิปไตย มีการปกครองระบอบประชาธิปไตยที่มีพระมหากษัตริย์ทรงเป็นประมุข สถาบันชาติ ศาสนา พระมหากษัตริย์มีความเข้มแข็งเป็นศูนย์กลางและเป็นที่ยึดเหนี่ยวจิตใจของประชาชน มีระบบการเมืองที่มั่นคงเป็นกลไกที่นำไปสู่การบริหารประเทศที่ต่อเนื่องและโปร่งใสตามหลักธรรมาภิบาล สังคมมีความปรองดองและความสามัคคี สามารถผนึกกำลังเพื่อพัฒนาประเทศ ชุมชนมีความเข้มแข็ง ครอบครัวมีความอบอุ่น ประชาชนมีความมั่นคงในชีวิต มีงานและรายได้ที่มั่นคงพอเพียงกับการดำรงชีวิต มีการออมสำหรับวัยเกษียณ ความมั่นคงของอาหาร พลังงาน และน้ำ มีที่อยู่อาศัยและความปลอดภัยในชีวิตทรัพย์สิน

ความมั่งคั่ง หมายถึง ประเทศไทยมีการขยายตัวของเศรษฐกิจอย่างต่อเนื่องและมีความยั่งยืนจนเข้าสู่กลุ่มประเทศรายได้สูง ความเหลื่อมล้ำของการพัฒนาลดลง ประชากรมีความอยู่ดีมีสุขได้รับผลประโยชน์จากการพัฒนาอย่างเท่าเทียมกันมากขึ้น และมีการพัฒนาอย่างทั่วถึงทุกภาคส่วนมีคุณภาพชีวิตตามมาตรฐานขององค์การสหประชาชาติ ไม่มีประชาชนที่อยู่ในภาวะความยากจนเศรษฐกิจในประเทศมีความเข้มแข็ง ขณะเดียวกันต้องมีความสามารถในการแข่งขันกับประเทศต่างๆทั้งในตลาดโลกและตลาดภายในประเทศเพื่อให้สามารถสร้างรายได้ทั้งจากภายในและภายนอกประเทศตลอดจนมีการสร้างฐานเศรษฐกิจและสังคมแห่งอนาคต เพื่อให้สอดคล้องกับบริบทการพัฒนาที่เปลี่ยนแปลงไป และประเทศไทยมีบทบาทที่สำคัญในเวทีโลก และมีความสัมพันธ์ทางเศรษฐกิจและการค้าอย่างแน่นแฟ้นกับประเทศในภูมิภาคเอเชีย เป็นจุดสำคัญของการเชื่อมโยงในภูมิภาค ทั้งการคมนาคมขนส่ง การผลิต การค้า การลงทุน และการทำธุรกิจ เพื่อให้เป็นพลังในการพัฒนา

นอกจากนี้ยังมีความสมบูรณ์ในทุนที่จะสามารถสร้างการพัฒนาต่อเนื่องไปได้ ได้แก่ ทุนมนุษย์ ทุนทางปัญญา ทุนทางการเงิน ทุนที่เป็นเครื่องมือเครื่องจักร ทุนทางสังคม และทุนทรัพยากรธรรมชาติและสิ่งแวดล้อม

ความยั่งยืน หมายถึง การพัฒนาที่สามารถสร้างความเจริญ รายได้ และคุณภาพชีวิตของประชาชนให้เพิ่มขึ้นอย่างต่อเนื่อง ซึ่งเป็นการเจริญเติบโตของเศรษฐกิจที่อยู่บนหลักการใช้ การรักษาและการฟื้นฟูฐานทรัพยากรธรรมชาติอย่างยั่งยืน ไม่ใช่ทรัพยากรธรรมชาติจนเกินพอดี ไม่สร้างมลภาวะต่อสิ่งแวดล้อมจนเกินความสามารถในการรองรับและเยียวยาของระบบนิเวศ การผลิตและการบริโภคเป็นมิตรกับสิ่งแวดล้อม และสอดคล้องกับเป้าหมายการพัฒนาที่ยั่งยืน ทรัพยากรธรรมชาติมีความอุดมสมบูรณ์มากขึ้นและสิ่งแวดล้อมมีคุณภาพดีขึ้น คนมีความรับผิดชอบต่อสังคม มีความเอื้ออาทร เสียสละเพื่อผลประโยชน์ส่วนรวม รัฐบาลมีนโยบายที่มุ่งประโยชน์ส่วนรวมอย่างยั่งยืนและให้ความสำคัญกับการมีส่วนร่วมของประชาชน และทุกภาคส่วนในสังคมยึดถือและปฏิบัติตามหลักปรัชญาของเศรษฐกิจพอเพียงเพื่อการพัฒนาอย่างสมดุล มีเสถียรภาพ และยั่งยืน

โดยมีเป้าหมายการพัฒนาประเทศ คือ **“ประเทศชาติมั่นคง ประชาชนมีความสุข เศรษฐกิจพัฒนาอย่างต่อเนื่อง สังคมเป็นธรรม ฐานทรัพยากรธรรมชาติยั่งยืน”** โดยยกระดับศักยภาพของประเทศในหลากหลายมิติ พัฒนาคมนในทุกมิติและในทุกช่วงวัยให้เป็นคนดี เก่ง และมีคุณภาพ สร้างโอกาสและความเสมอภาคทางสังคม สร้างการเติบโตบนคุณภาพชีวิตที่เป็นมิตรกับสิ่งแวดล้อม และมีภาครัฐของประชาชนเพื่อประชาชนและประโยชน์ส่วนรวม โดยการประเมินผลการพัฒนาตามยุทธศาสตร์ชาติ ประกอบด้วย

- ๑) ความอยู่ดีมีสุขของคนไทยและสังคมไทย
- ๒) ขีดความสามารถในการแข่งขัน การพัฒนาเศรษฐกิจ และการกระจายรายได้
- ๓) การพัฒนาทรัพยากรมนุษย์ของประเทศ
- ๔) ความเท่าเทียมและความเสมอภาคของสังคม
- ๕) ความหลากหลายทางชีวภาพ คุณภาพสิ่งแวดล้อม และความยั่งยืนของทรัพยากรธรรมชาติ

๖) ประสิทธิภาพการบริหารจัดการและการเข้าถึงการให้บริการของภาครัฐ

๔. ประเด็นยุทธศาสตร์ชาติ

๔.๑ ยุทธศาสตร์ชาติด้านความมั่นคง

- (๑) การรักษาความสงบภายในประเทศ
- (๒) การป้องกันและแก้ไขปัญหาที่มีผลกระทบต่อความมั่นคง
- (๓) การพัฒนาศักยภาพของประเทศให้พร้อมเผชิญภัยคุกคามที่กระทบต่อความมั่นคงของชาติ
- (๔) การบูรณาการความร่วมมือด้านความมั่นคงกับอาเซียนและนานาชาติ รวมถึงองค์กรภาครัฐและที่มิใช่ภาครัฐ
- (๕) การพัฒนากลไกการบริหารจัดการความมั่นคงแบบองค์รวม

๔.๒ ยุทธศาสตร์ชาติด้านการสร้างความสามารถในการแข่งขัน

- (๑) การเกษตรสร้างมูลค่า
- (๒) อุตสาหกรรมและบริการแห่งอนาคต
- (๓) สร้างความหลากหลายด้านการท่องเที่ยว
- ๔.๔ โครงสร้างพื้นฐาน เชื่อมไทย เชื่อมโลก
- (๕) พัฒนาเศรษฐกิจบนพื้นฐานผู้ประกอบการยุคใหม่

๔.๓ ยุทธศาสตร์ชาติด้านการพัฒนาและเสริมสร้างศักยภาพทรัพยากรมนุษย์

- (๑) การปรับเปลี่ยนค่านิยมและวัฒนธรรม
- (๒) การพัฒนาศักยภาพคนตลอดช่วงชีวิต

ทรัพยากรมนุษย์

- (๓) ปฏิรูปกระบวนการเรียนรู้ที่ตอบสนองต่อการเปลี่ยนแปลงในศตวรรษที่ ๒๑
- (๔) การตระหนักถึงพหุปัญญาของมนุษย์ที่หลากหลาย
- (๕) การเสริมสร้างให้คนไทยมีสุขภาวะที่ดี
- (๖) การสร้างสภาพแวดล้อมที่เอื้อต่อการพัฒนาและเสริมสร้างศักยภาพ
- (๗) การเสริมสร้างศักยภาพการกีฬาในการสร้างคุณค่าทางสังคมและพัฒนา

ประเทศ

๔.๔ ยุทธศาสตร์ชาติด้านการสร้างโอกาสและความเสมอภาคทางสังคม

และการจัดการตนเอง

- (๑) การลดความเหลื่อมล้ำ สร้างความเป็นธรรมในทุกมิติ
- (๒) การกระจายศูนย์กลางความเจริญทางเศรษฐกิจ สังคม และเทคโนโลยี
- (๓) การเสริมสร้างพลังทางสังคม
- (๔) การเพิ่มขีดความสามารถของชุมชนท้องถิ่นในการพัฒนา การพึ่งตนเอง

สิ่งแวดล้อม

๔.๕ ยุทธศาสตร์ชาติด้านการสร้างการเติบโตบนคุณภาพชีวิตที่เป็นมิตรกับ

ความเป็นเมืองที่เติบโตอย่างต่อเนื่อง

- (๑) สร้างการเติบโตอย่างยั่งยืนบนสังคมเศรษฐกิจสีเขียว
- (๒) สร้างการเติบโตอย่างยั่งยืนบนสังคมเศรษฐกิจภาคทะเล
- (๓) สร้างการเติบโตอย่างยั่งยืนบนสังคมที่เป็นมิตรต่อสภาพภูมิอากาศ
- (๔) พัฒนาพื้นที่เมือง ชนบท เกษตรกรรมและอุตสาหกรรมเชิงนิเวศ มุ่งเน้น
- (๕) พัฒนาความมั่นคงน้ำ พลังงาน และเกษตรที่เป็นมิตรต่อสิ่งแวดล้อม
- (๖) ยกระดับกระบวนการทัศน์เพื่อกำหนดอนาคตประเทศ

๔.๖ ยุทธศาสตร์ชาติด้านการปรับสมดุลและพัฒนาระบบการบริหารจัดการภาครัฐ

ให้บริการอย่างสะดวกรวดเร็ว โปร่งใส

- (๑) ภาครัฐที่ยึดประชาชนเป็นศูนย์กลาง ตอบสนองความต้องการ และ
 - (๒) ภาครัฐบริหารงานแบบบูรณาการโดยมียุทธศาสตร์ชาติเป็นเป้าหมายและ
 - (๓) ภาครัฐมีขนาดเล็กลง เหมาะสมกับภารกิจ ส่งเสริมให้ประชาชนและทุก
 - (๔) ภาครัฐมีความทันสมัย
 - (๕) บุคลากรภาครัฐเป็นคนดีและเก่ง ยึดหลักคุณธรรม จริยธรรม มีจิตสำนึกมี
- ความสามารถสูง มุ่งมั่น และเป็นมืออาชีพ

เสมอภาค

- (๖) ภาครัฐมีความโปร่งใส ปลอดการทุจริตและประพฤติมิชอบ
- (๗) กฎหมายมีความสอดคล้องเหมาะสมกับบริบทต่าง ๆ และมีเท่าที่จำเป็น
- (๘) กระบวนการยุติธรรมเคารพสิทธิมนุษยชนและปฏิบัติต่อประชาชนโดย

๑.๒ แผนพัฒนาเศรษฐกิจและสังคมแห่งชาติ ฉบับที่ ๑๒ (พ.ศ. ๒๕๖๐ – ๒๕๖๔)

แผนพัฒนาเศรษฐกิจและสังคมแห่งชาติ ฉบับที่ ๑๒ (พ.ศ. ๒๕๖๐ – ๒๕๖๔) ได้จัดทำขึ้นในช่วงเวลาของการปฏิรูปประเทศและสถานการณ์โลกที่เปลี่ยนแปลงอย่างรวดเร็วและเชื่อมโยงกันใกล้ชิดกันมากขึ้น โดยได้น้อมนำหลัก “ปรัชญาของเศรษฐกิจพอเพียง” มาเป็นปรัชญาทางในการพัฒนาประเทศต่อเนื่องจากแผนพัฒนาฯ ฉบับที่ ๙-๑๑ เพื่อเสริมสร้างภูมิคุ้มกันและช่วยให้สังคมไทยสามารถยืนหยัดอยู่ได้อย่างมั่นคง เกิดภูมิคุ้มกัน และมีการบริหารจัดการความเสี่ยงอย่างเหมาะสม ส่งผลให้การพัฒนาประเทศสู่ความสมดุลและยั่งยืน

ในการจัดทำแผนพัฒนาฯ ฉบับที่ ๑๒ ครั้งนี้ สำนักงานคณะกรรมการพัฒนาการเศรษฐกิจและสังคมแห่งชาติ (สศช.) ได้จัดทำบนพื้นฐานของกรอบยุทธศาสตร์ชาติ ๒๐ ปี (พ.ศ. ๒๕๖๐ – ๒๕๗๙) ซึ่งเป็นแผนหลักของการพัฒนาประเทศ และเป้าหมายการพัฒนาที่ยั่งยืน (Sustainable Development Goals: SDGs) รวมทั้งการปรับโครงสร้างประเทศไทยไปสู่ประเทศไทย ๔.๐ ตลอดจนประเด็นการปฏิรูปประเทศ นอกจากนั้น ได้ให้ความสำคัญกับการมีส่วนร่วมของภาคีการพัฒนาทุกภาคส่วน ทั้งในระดับกลุ่มอาชีพ ระดับภาค และระดับประเทศในทุกขั้นตอนของแผนฯ อย่างกว้างขวางและต่อเนื่อง เพื่อร่วมกันกำหนดวิสัยทัศน์และ ทิศทางการพัฒนาประเทศ รวมทั้งร่วมจัดการรายละเอียดยุทธศาสตร์ของแผนฯ เพื่อมุ่งสู่ “ความมั่นคง มั่งคั่ง และยั่งยืน”

การพัฒนาประเทศในระยะแผนพัฒนาฯ ฉบับที่ ๑๒ จึงเป็นจุดเปลี่ยนที่สำคัญในการเชื่อมต่อกับยุทธศาสตร์ชาติ ๒๐ ปี ในลักษณะการแปลงยุทธศาสตร์ระยะยาวสู่การปฏิบัติ โดยในแต่ละยุทธศาสตร์ของแผนพัฒนาฯ ฉบับที่ ๑๒ ได้กำหนดประเด็นการพัฒนา พร้อมทั้งแผนงาน/โครงการสำคัญที่ต้องดำเนินการให้เห็นผลเป็นรูปธรรมในช่วง ๕ ปีแรกของการขับเคลื่อนยุทธศาสตร์ชาติ เพื่อเตรียมความพร้อมคน สังคม และระบบเศรษฐกิจของประเทศให้สามารถปรับตัวรองรับผลกระทบจากการเปลี่ยนแปลงได้อย่างเหมาะสม ขณะเดียวกัน ยังได้กำหนดแนวคิดและกลไกการขับเคลื่อนและติดตามประเมินผลที่ชัดเจน เพื่อกำกับให้การพัฒนาเป็นไปอย่างมีทิศทางและเกิดประสิทธิภาพ นาไปสู่การพัฒนาเพื่อประโยชน์สุขที่ยั่งยืนของสังคมไทย

๑. ภาพรวมการพัฒนาในช่วงแผนพัฒนาฯ ฉบับที่ ๑๒

๑.๑ หลักการ

๑.๒ จุดเปลี่ยนสำคัญในแผนพัฒนาเศรษฐกิจและสังคมฉบับที่ ๑๒

๑.๓ ประเด็นการพัฒนาหลักที่สำคัญในช่วงแผนพัฒนาฯ ฉบับที่ ๑๒

๒. การประเมินสภาพแวดล้อมการพัฒนาประเทศ

๒.๑ สถานการณ์และแนวโน้มภายนอก

๒.๒ สถานการณ์และแนวโน้มภายใน

๓. วัตถุประสงค์และเป้าหมายการพัฒนาในช่วงแผนพัฒนาฯ ฉบับที่ ๑๒

๓.๑. วัตถุประสงค์

๓.๒. เป้าหมายรวม

๔. ยุทธศาสตร์การพัฒนาประเทศ

ยุทธศาสตร์ในแผนพัฒนาฯ ฉบับที่ ๑๒ มีทั้งหมด ๑๐ ยุทธศาสตร์ โดยมี ๖ ยุทธศาสตร์ตามกรอบยุทธศาสตร์ชาติ ๒๐ ปี และอีก ๔ ยุทธศาสตร์ที่เป็นปัจจัยสนับสนุน ดังนี้

๔.๑ ยุทธศาสตร์การเสริมสร้างและพัฒนาศักยภาพทุนมนุษย์

๔.๒ ยุทธศาสตร์การสร้างความเป็นธรรมและลดความเหลื่อมล้ำในสังคม

๔.๓ ยุทธศาสตร์การสร้างความเข้มแข็งทางเศรษฐกิจและแข่งขันได้อย่างยั่งยืน

๔.๔ ยุทธศาสตร์การเติบโตที่เป็นมิตรกับสิ่งแวดล้อมเพื่อการพัฒนาที่ยั่งยืน

และยั่งยืน

๔.๕ ยุทธศาสตร์การเสริมสร้างความมั่นคงแห่งชาติเพื่อการพัฒนาประเทศสู่ความมั่งคั่ง

ธรรมาภิบาลในสังคมไทย

๔.๖ ยุทธศาสตร์การบริหารจัดการในภาครัฐ การป้องกันการทุจริตประพฤติมิชอบ และ

๔.๗ ยุทธศาสตร์การพัฒนาโครงสร้างพื้นฐานและระบบโลจิสติกส์

๔.๘ ยุทธศาสตร์การพัฒนาวิทยาศาสตร์ เทคโนโลยี วิจัย และนวัตกรรม

๔.๙ ยุทธศาสตร์พัฒนาภาค เมือง และพื้นที่เศรษฐกิจ

๔.๑๐ ยุทธศาสตร์ความร่วมมือระหว่างประเทศเพื่อการพัฒนา

๕. การขับเคลื่อนแผนพัฒนาฯ ฉบับที่ ๑๒ สู่การปฏิบัติ

๕.๑ หลักการ

๕.๒ แนวทางขับเคลื่อนแผนพัฒนาฯ ฉบับที่ ๑๒

๕.๓ การติดตามประเมินผลแผนพัฒนาฯ ฉบับที่ ๑๒

๑.๓ แผนพัฒนาภาค/แผนพัฒนากลุ่มจังหวัด/แผนพัฒนาจังหวัด

➔ แผนพัฒนาภาคตะวันออกเฉียงเหนือ พ.ศ. ๒๕๖๐ - ๒๕๖๕

๑) แผนพัฒนาภาค เป้าหมายการพัฒนาภาคตะวันออกเฉียงเหนือ “พัฒนาให้หลุดพ้นจากความยากจน สู่เป้าหมายการพึ่งตนเอง” ได้กำหนดประเด็นยุทธศาสตร์ไว้ ดังนี้

ยุทธศาสตร์ที่ ๑ เพิ่มศักยภาพการผลิตไปสู่มาตรฐานเกษตรอินทรีย์ และอาหารปลอดภัย

ยุทธศาสตร์ที่ ๒ พัฒนาอุตสาหกรรมเกษตรแปรรูปไปสู่ผลิตภัณฑ์ที่มีมูลค่าเพิ่มสูง

ยุทธศาสตร์ที่ ๓ ยกกระตือรือร้นการท่องเที่ยวเชิงประเพณี วัฒนธรรม อารยธรรมขอม ยุคก่อนประวัติศาสตร์ และกีฬาสู่นานาชาติ

ยุทธศาสตร์ที่ ๔ เพิ่มประสิทธิภาพการบริหารจัดการน้ำเพื่อการพัฒนาที่ยั่งยืน

ยุทธศาสตร์ที่ ๕ พัฒนาทรัพยากรป่าไม้ให้คงความอุดมสมบูรณ์และรักษาความหลากหลายทางชีวภาพในพื้นที่ต้นน้ำของจังหวัดเลย อุดรธานี สกลนคร ชัยภูมิ นครราชสีมา

➔ แผนพัฒนากลุ่มจังหวัดภาคตะวันออกเฉียงเหนือตอนกลาง พ.ศ. ๒๕๖๑ - ๒๕๖๕

วิสัยทัศน์

“นวัตกรรม ระบบราง อุตสาหกรรมการเกษตร เชื่อมโยงบริการ การท่องเที่ยวและโลจิสติกส์”

กำหนดประเด็นยุทธศาสตร์การพัฒนา ดังนี้

ยุทธศาสตร์ที่ ๑ การพัฒนาศักยภาพการผลิตการเกษตรและอุตสาหกรรมการเกษตรให้สามารถแข่งขันได้อย่างยั่งยืน

ยุทธศาสตร์ที่ ๒ การพัฒนาขีดความสามารถทางการแข่งขันด้านการค้า การบริการ และโลจิสติกส์

ยุทธศาสตร์ที่ ๓ การเพิ่มศักยภาพการท่องเที่ยวอย่างครบวงจร

➔ แผนพัฒนาจังหวัดกาฬสินธุ์ (พ.ศ. ๒๕๖๑ - ๒๕๖๕)

เป้าหมายการพัฒนาจังหวัด “มั่นคงด้วยเกษตรปลอดภัย ไม่ทิ้งใครไว้ข้างหลัง”

ตัวชี้วัดเป้าหมายการพัฒนาจังหวัดกาฬสินธุ์

๑. ผลิตภัณฑ์มวลรวมเฉลี่ยต่อคนต่อปีเพิ่มสูงขึ้น ร้อยละ ๗

๒. สัดส่วนคนจนลดลง ร้อยละ ๒.๕ ต่อปี

กำหนดประเด็นยุทธศาสตร์การพัฒนาไว้ดังนี้

ยุทธศาสตร์ที่ ๑ พัฒนาศักยภาพที่มุ่งเน้นการผลิตสินค้าเกษตรและอาหารปลอดภัย

ยุทธศาสตร์ที่ ๒ ยกระดับคุณภาพและรายได้ด้านการท่องเที่ยว และส่งเสริมการค้า การลงทุน นวัตกรรมให้ได้มาตรฐานและแข่งขันได้

ยุทธศาสตร์ที่ ๓ เพิ่มประสิทธิภาพการบริหารจัดการทรัพยากรธรรมชาติและสิ่งแวดล้อม

ยุทธศาสตร์ที่ ๔ การพัฒนาทุนมนุษย์ ลดความเหลื่อมล้ำ สร้างสังคมที่มีความมั่นคงและสงบสุข

ยุทธศาสตร์ที่ ๑ พัฒนาศักยภาพที่มุ่งเน้นการผลิตสินค้าเกษตรและอาหารปลอดภัย

แนวทางการพัฒนาที่ ๑ การบริหารจัดการพื้นที่เกษตร และส่งเสริมให้เกษตรกรตั้งเดิมพัฒนาสู่ เกษตรสมัยใหม่รองรับกิจกรรมเกษตรและอาหารปลอดภัย

แนวทางการพัฒนาที่ ๒ การวิจัยและพัฒนาวิธีการผลิต แปรรูป การบรรจุ มาตรฐานการผลิต และความปลอดภัย ผลิตรถยนต์ด้วยนวัตกรรม เทคโนโลยี ให้มีคุณภาพระดับสูง เพื่อการส่งออกและรองรับตลาด สมัยใหม่

แนวทางการพัฒนาที่ ๓ ส่งเสริมการรวมกลุ่มวิสาหกิจ/สหกรณ์/ผู้ประกอบการใหม่ เพิ่มศักยภาพ การบริหารจัดการและระบบบัญชี เพื่อดำเนินกิจกรรมเกษตรและอาหารปลอดภัย

แนวทางการพัฒนาที่ ๔ การบริหารจัดการสินค้าเกษตร พัฒนาและเสริมประสิทธิภาพระบบ กระจายสินค้า และการตลาดครบวงจร

ยุทธศาสตร์ที่ ๒ ยกระดับคุณภาพและรายได้ด้านการท่องเที่ยว และส่งเสริมการค้า การลงทุน นวัตกรรมให้ได้ มาตรฐานและแข่งขันได้

แนวทางการพัฒนาที่ ๑ พัฒนาเส้นทางท่องเที่ยวหลัก ทั้งโครงสร้างพื้นฐาน แหล่งท่องเที่ยว ชุมชนท่องเที่ยว กิจกรรมท่องเที่ยว สินค้าทางการท่องเที่ยว ผู้ประกอบการ การตลาดและการประชาสัมพันธ์ และ ยกระดับภาพลักษณ์ในเชิงคุณภาพ

แนวทางการพัฒนาที่ ๒ พัฒนาผลิตภัณฑ์สินค้า OTOP ผลิตภัณฑ์ชุมชนโดยสิ่งบ่งชี้ทาง ภูมิศาสตร์และการเพิ่มศักยภาพวิสาหกิจขนาดกลางและขนาดย่อม ด้วยนวัตกรรม เทคโนโลยีให้มีคุณภาพระดับสูง เพื่อการส่งออก และรองรับตลาดสมัยใหม่

แนวทางการพัฒนาที่ ๓ ปรับปรุงโครงสร้างพื้นฐาน พัฒนาระบบโลจิสติกส์ ส่งเสริมการลงทุน และอุตสาหกรรมด้านการเกษตรและอาหารปลอดภัย

ยุทธศาสตร์ที่ ๓ เพิ่มประสิทธิภาพการบริหารจัดการทรัพยากรธรรมชาติและสิ่งแวดล้อม

แนวทางการพัฒนาที่ ๑ เพิ่มประสิทธิภาพการบริหารจัดการน้ำ และเพิ่มพื้นที่กระจายน้ำรองรับ กิจกรรมเกษตรและอาหารปลอดภัย

แนวทางการพัฒนาที่ ๒ เพิ่มประสิทธิภาพการบริหารจัดการดิน และส่งเสริมการเพิ่มพื้นที่สีเขียว ในทุกภาคส่วน

ยุทธศาสตร์ที่ ๔ การพัฒนาทุนมนุษย์ ลดความเหลื่อมล้ำ สร้างสังคมที่มีความมั่นคงและสงบสุข

แนวทางการพัฒนาที่ ๑ สนับสนุนความเข้มแข็งของการใช้กลไก พชอ. ในการบูรณาการงานเชิง พื้นที่

แนวทางการพัฒนาที่ ๒ พัฒนาทุนมนุษย์ ช่วงวัยปฐมวัย วัยรุ่น วัยเรียน

แนวทางการพัฒนาที่ ๓ พัฒนาทุนมนุษย์ ช่วงวัยทำงาน

แนวทางการพัฒนาที่ ๔ พัฒนาทุนมนุษย์ ช่วงวัยผู้สูงอายุ

แนวทางการพัฒนาที่ ๕ การรักษาความสงบเรียบร้อยในชีวิตและทรัพย์สินของประชาชนและ การป้องกันและแก้ไขปัญหาภัยพิบัติ(น้ำท่วม/น้ำแล้ง)

แนวทางการพัฒนาที่ ๖ ป้องกันและแก้ไขปัญหาเสพติด
 แนวทางการพัฒนาที่ ๗ ป้องกันและแก้ไขปัญหาการค้ามนุษย์ การทุจริตและประพฤติมิชอบ
 แนวทางการพัฒนาที่ ๘ การลดความเหลื่อมล้ำด้านสังคม การบริการด้านสุขภาพ และการเข้าถึง
 กระบวนการยุติธรรมสร้างความมั่นคงของมนุษย์

แนวทางการพัฒนาที่ ๙ เพิ่มประสิทธิภาพการบริหารจัดการภาครัฐ

๑.๔ ยุทธศาสตร์การพัฒนาขององค์กรปกครองส่วนท้องถิ่นในเขตจังหวัด

วิสัยทัศน์

“การเกษตรปลอดภัย ส่งเสริมภูมิปัญญาท้องถิ่นเพิ่มศักยภาพการท่องเที่ยวและบริการ อนุรักษ์
 ทรัพยากรธรรมชาติและสิ่งแวดล้อม พัฒนาคน และสังคมอย่างยั่งยืน ”

ยุทธศาสตร์การพัฒนาของ อปท.ในเขตจังหวัดกาฬสินธุ์

ยุทธศาสตร์ที่ ๑ การพัฒนาคนและสังคมที่มีคุณภาพ

ยุทธศาสตร์ที่ ๒ การพัฒนาด้านการผลิตทางการเกษตร

ยุทธศาสตร์ที่ ๓ การพัฒนาด้านผ้าไหมแพรวาและส่งเสริมศิลปะ วัฒนธรรม จารีตประเพณี และ
 ภูมิปัญญาท้องถิ่น

ยุทธศาสตร์ที่ ๔ การพัฒนาด้านเศรษฐกิจและการท่องเที่ยว

ยุทธศาสตร์ที่ ๕ การพัฒนาด้านโครงสร้างพื้นฐาน

ยุทธศาสตร์ที่ ๖ การอนุรักษ์ทรัพยากรธรรมชาติและสิ่งแวดล้อม

ยุทธศาสตร์ที่ ๗ การรักษาความมั่นคงภายในและพัฒนาระบบบริหารรายได้ การบริหารกิจการ
 บ้านเมืองที่ดี

๑.๕ ไทยแลนด์ ๔.๐ (THAILAND ๔.๐)

การจัดทำแผนพัฒนาท้องถิ่นต้องมีความสัมพันธ์กับไทยแลนด์ ๔.๐ โดยให้ความสำคัญกับการ
 พัฒนาด้านเทคโนโลยีกลุ่มอาหาร เกษตร และเทคโนโลยีชีวภาพ กลุ่มสาธารณสุข สุขภาพ และเทคโนโลยี
 ทางการแพทย์ กลุ่มเครื่องมือ อุปกรณ์อัจฉริยะ หุ่นยนต์ และระบบเครื่องกลที่ใช้ระบบอิเล็กทรอนิกส์ควบคุม กลุ่ม
 ดิจิตอล เทคโนโลยีอินเทอร์เน็ตที่เชื่อมต่อและบังคับอุปกรณ์ต่างๆ ปัญญาประดิษฐ์และเทคโนโลยีสมองกลฝัง
 ตัว กลุ่มอุตสาหกรรมสร้างสรรค์ วัฒนธรรม และบริการที่มีมูลค่าสูง โดยรายละเอียดไทยแลนด์ ๔.๐ มีดังนี้



ประเทศไทย ๔.๐ ถือเป็นการพัฒนา เครื่องยนต์เพื่อขับเคลื่อนการเติบโตทางเศรษฐกิจชุดใหม่ (New Engines of Growth) ด้วยการเปลี่ยนแปลง ความได้เปรียบเชิงเปรียบเทียบ ของประเทศที่มีอยู่ ๒ ด้าน คือ ความหลากหลายเชิงชีวภาพ และ ความหลากหลายเชิงวัฒนธรรม ให้เป็นความได้เปรียบในเชิงแข่งขัน โดยการเติมเต็ม ด้วยวิทยาการ ความคิดสร้างสรรค์ นวัตกรรม วิทยาศาสตร์ เทคโนโลยี การวิจัยและพัฒนา แล้วต่อยอดความ ได้เปรียบเชิงเปรียบเทียบเป็น ๕ กลุ่มเทคโนโลยีและอุตสาหกรรมเป้าหมาย ประกอบด้วย

๑. กลุ่มอาหาร เกษตร และเทคโนโลยีชีวภาพ (Food, Agriculture & Bio-Tech) อาทิ เทคโนโลยีการเกษตร (Agritech) เทคโนโลยีอาหาร (Foodtech) เป็นต้น

๒. กลุ่มสาธารณสุข สุขภาพ และเทคโนโลยีทางการแพทย์ (Health, Wellness & Bio-Med) อาทิ เทคโนโลยีสุขภาพ (Healthtech) เทคโนโลยีการแพทย์ (Medtech) สปา (Spa) เป็นต้น

๓. กลุ่มเครื่องมือ อุปกรณ์อัจฉริยะ หุ่นยนต์ และระบบเครื่องกลที่ใช้ระบบอิเล็กทรอนิกส์ ควบคุม (Smart Devices, Robotics & Mechatronics) อาทิ เทคโนโลยีหุ่นยนต์ (Robotech) เป็นต้น

๔. กลุ่มดิจิทัล เทคโนโลยีอินเทอร์เน็ตที่เชื่อมต่อและบังคับอุปกรณ์ต่างๆ ปัญญาประดิษฐ์และ เทคโนโลยีสมองฝังตัว (Digital, IOT, Artificial intelligence & Embedded Technology) อาทิ เทคโนโลยี การเงิน (Fintech) อุปกรณ์เชื่อมต่อออนไลน์โดยไม่ต้องใช้คน (IoT) เทคโนโลยีการศึกษา (Edtech) อี-มาร์เก็ตเพลส (E-Market place) อี-คอมเมิร์ซ (E-Commerce) เป็นต้น

๕. กลุ่มอุตสาหกรรมสร้างสรรค์ วัฒนธรรม และบริการที่มีมูลค่าสูง (Creative, Culture & High Value Services) อาทิ เทคโนโลยีการออกแบบ (Designtech) ธุรกิจไลฟ์สไตล์ (Lifestyle Business) เทคโนโลยี การท่องเที่ยว (Traveltech) การเพิ่มประสิทธิภาพการบริการ (Service Enhancing) เป็นต้น

๒. ยุทธศาสตร์ขององค์กรปกครองส่วนท้องถิ่น

๒.๑ วิสัยทัศน์

“ องค์กรทันสมัย ใส่ใจบริการ ประชาชนพัฒนาตนพัฒนาระบบให้บริการ ”

๒.๒ ยุทธศาสตร์

๑. ยุทธศาสตร์ด้านโครงสร้างพื้นฐาน
๒. ยุทธศาสตร์ด้านการเสริมสร้างความเข้มแข็งระบบเศรษฐกิจชุมชน แก้ไขปัญหาความยากจน
๓. ยุทธศาสตร์ด้านการพัฒนาสังคมคุณภาพชีวิตและสวัสดิการ
๔. ยุทธศาสตร์ด้านสาธารณสุข
๕. ยุทธศาสตร์ด้านทรัพยากรธรรมชาติและสิ่งแวดล้อม
๖. ยุทธศาสตร์ด้านการศึกษา
๗. ยุทธศาสตร์ด้านศาสนา ศิลปะ และวัฒนธรรม
๘. ยุทธศาสตร์ด้านประสิทธิภาพการเมืองการปกครองและการพัฒนาบุคลากร

๒.๓ เป้าประสงค์

๑. เพื่อพัฒนาด้านโครงสร้างพื้นฐาน
๒. เพื่อพัฒนาเศรษฐกิจและการเกษตร
๓. เพื่อพัฒนาสังคมและคุณภาพชีวิตที่ดี
๔. เพื่อพัฒนาด้านการบริการสาธารณสุขได้อย่างทั่วถึง
๕. เพื่อพัฒนาด้านการบริหารจัดการและการอนุรักษ์ทรัพยากรธรรมชาติและสิ่งแวดล้อม
๖. เพื่อพัฒนาด้านการศึกษา

๗. เพื่อพัฒนาด้านศาสนาและวัฒนธรรมประเพณีท้องถิ่น

๘. เพื่อพัฒนาด้านการเมืองและการบริหารจัดการ

๒.๔ ตัวชี้วัด

๑. กรณีโครงการโครงสร้างพื้นฐาน วัดคุณภาพงานจากการที่ คกก.ตรวจรับงานจ้างตรวจรับงานโดยจะต้องได้คุณภาพงานที่ดี ไม่มีปัญหาและข้อท้วงติง

๒. กรณีโครงการด้านอื่นๆ วัดจากการบรรลุวัตถุประสงค์ที่กำหนดไว้ในโครงการทุกประการ

๒.๕ ค่าเป้าหมาย

ยุทธศาสตร์	เป้าหมาย
๑. ยุทธศาสตร์ด้านโครงสร้างพื้นฐาน	๑.๑ การก่อสร้าง ปรับปรุง ซ่อมแซม ระบบคมนาคมให้มีความสะดวก ๑.๒ การก่อสร้าง ปรับปรุง ซ่อมแซม ขยายเขตระบบไฟฟ้าและน้ำประปา ๑.๓ การก่อสร้าง ซุดลอก ปรับปรุงแหล่งน้ำเพื่อการอุปโภคและการเกษตร ๑.๔ การก่อสร้างและปรับปรุงภูมิทัศน์
ยุทธศาสตร์	เป้าหมาย
๒. ยุทธศาสตร์ด้านการพัฒนาเสริมสร้างความเข้มแข็งระบบเศรษฐกิจชุมชน แก้ไขปัญหาความยากจน	๒.๑ แนวทางการพัฒนาสนับสนุนงบประมาณเพื่อการประกอบอาชีพและสร้างความเข้มแข็งของชุมชน ๒.๒ แนวทางการพัฒนาและส่งเสริมด้านการเกษตรและการเลี้ยงสัตว์ ๒.๓ แนวทางการพัฒนาทักษะฝีมือและคุณภาพของสินค้าภายใต้ภูมิปัญญาและเทคโนโลยีที่ทันสมัยและส่งเสริมด้านการตลาด
ยุทธศาสตร์	เป้าหมาย
๓. ยุทธศาสตร์ด้านการพัฒนาสังคมคุณภาพชีวิตและสวัสดิการ	๓.๑ แนวทางการพัฒนาส่งเสริมด้านสาธารณสุขมูลฐาน ๓.๒ แนวทางการพัฒนาช่วยเหลือด้านสวัสดิการและสังคมสงเคราะห์แก่เด็กยากจนผู้ติดเชื้อเอชไอวี คนพิการ ผู้สูงอายุ และผู้ด้อยโอกาสทางสังคม ๓.๓ แนวทางการพัฒนาด้านการป้องกันและรักษาความปลอดภัยในชีวิตและทรัพย์สินของประชาชน ๓.๔ แนวทางการพัฒนาและส่งเสริมด้านการกีฬาและนันทนาการ

<p>๔. ยุทธศาสตร์ด้านการสาธารณสุข</p>	<p>๔.๑ แนวทางการพัฒนาองค์กรป้องกันโรคติดต่อทุกชนิดทั้งคนและสัตว์</p> <p>๔.๒ แนวทางการพัฒนาส่งเสริมและสนับสนุนให้ประชาชนได้รับการบริการสาธารณสุขที่สะดวกอย่างทั่วถึง</p>
<p>๕. ยุทธศาสตร์ด้านทรัพยากรธรรมชาติและสิ่งแวดล้อม</p>	<p>๕.๑ แนวทางการพัฒนาการบริหารจัดการทรัพยากรธรรมชาติและสิ่งแวดล้อมเพื่อการพัฒนาที่ยั่งยืน</p> <p>๕.๒ แนวทางการพัฒนาส่งเสริมและอนุรักษ์ทรัพยากรธรรมชาติและสิ่งแวดล้อม</p> <p>๕.๓ แนวทางการพัฒนาด้านการแก้ไขปัญหาสิ่งแวดล้อม</p> <p>๕.๔ แนวทางการพัฒนาด้านการกำจัดขยะและสิ่งปฏิกูลแบบยั่งยืน</p>
<p>๖. ยุทธศาสตร์ด้านการศึกษา</p>	<p>๖.๑ แนวทางการพัฒนาส่งเสริมด้านการศึกษาที่ทันสมัย</p> <p>๖.๒ แนวทางการพัฒนาส่งเสริมให้ประชาชนได้รับการศึกษาขั้นพื้นฐานอย่างทั่วถึง</p> <p>๖.๓ แนวทางการพัฒนามุ่งยกระดับการศึกษาขั้นพื้นฐานให้ครอบคลุมทุกวัยและพัฒนาคุณภาพชีวิต</p>
<p>ยุทธศาสตร์</p>	<p>เป้าหมาย</p>
<p>๗. ยุทธศาสตร์ด้านศาสนา ศิลปะ และวัฒนธรรมประเพณี</p>	<p>๗.๑ แนวทางการพัฒนาด้านการส่งเสริมและอนุรักษ์วัฒนธรรมประเพณีท้องถิ่น กิจกรรมและวันรัฐพิธีสำคัญต่าง</p>
<p>๘. ยุทธศาสตร์ด้านประสิทธิภาพการเมืองปกครองและพัฒนากุศลกร</p>	<p>๘.๑ แนวทางการพัฒนา/ปรับปรุงอาคารสำนักงานวัสดุอุปกรณ์ และทรัพย์สิน</p> <p>๘.๒ แนวทางการพัฒนาท้องถิ่นแบบบูรณาการร่วมกับ อปท.และทุกภาคส่วน</p> <p>๘.๓ แนวทางพัฒนาการเผยแพร่ประชาสัมพันธ์ข้อมูลข่าวสาร</p> <p>๘.๔ แนวทางการพัฒนาส่งเสริมศักยภาพของผู้บริหารท้องถิ่น สมาชิกสภาเทศบาล พนักงานลูกจ้าง เพื่อปรับกระบวนการทัศน์และเสริมสร้างศักยภาพความเข้มแข็งของหน่วยงาน</p> <p>๘.๕ แนวทางการพัฒนาการบริการสาธารณะที่มีคุณภาพรวดเร็ว ครบวงจรเพื่อให้บริการประชาชนแบบองค์รวมและต่อเนื่อง และส่งเสริมการบริการประชาชนแบบ One Stop Service</p>

๒.๖ กลยุทธ์

๑. กลยุทธ์การพัฒนาด้านโครงสร้างพื้นฐาน
- ๒ กลยุทธ์การพัฒนาด้านเสริมสร้างความเข้มแข็งระบบเศรษฐกิจชุมชน แก้ไขปัญหาความยากจน
๓. กลยุทธ์การพัฒนาด้านพัฒนาสังคมคุณภาพชีวิตและสวัสดิการ
๔. กลยุทธ์การพัฒนาด้านสาธารณสุข
๕. กลยุทธ์การพัฒนาด้านทรัพยากรธรรมชาติและสิ่งแวดล้อม
๖. กลยุทธ์การพัฒนาด้านการศึกษา
๗. กลยุทธ์การพัฒนาด้านศาสนา ศิลปะ และวัฒนธรรม
๘. กลยุทธ์การพัฒนาด้านประสิทธิภาพการเมืองการปกครองและพัฒนาบุคลากร

๒.๗ ความเชื่อมโยงของยุทธศาสตร์ในภาพรวม

ในภาพรวมแล้วยุทธศาสตร์การพัฒนาของเทศบาลตำบลเชียงใหม่ มุ่งพัฒนา ๖ ด้าน ได้แก่ ด้านโครงสร้างพื้นฐาน ด้านการพัฒนาเศรษฐกิจและส่งเสริมการเกษตร ด้านการพัฒนาสังคมคุณภาพชีวิตที่ดี ด้านการส่งเสริมการท่องเที่ยว การบริหารจัดการทรัพยากรธรรมชาติและสิ่งแวดล้อม ด้านการศึกษา และการส่งเสริมศิลปวัฒนธรรมประเพณีท้องถิ่น และด้านการบริหารจัดการแบบบูรณาการ

๓. การวิเคราะห์เพื่อพัฒนาท้องถิ่น

๓.๑ การวิเคราะห์กรอบการจัดทำยุทธศาสตร์ขององค์กรปกครองส่วนท้องถิ่น

โดยใช้เทคนิคการ SWOT Analysis เพื่อพิจารณาศักยภาพการพัฒนา ดังนี้

จุดแข็ง

๑. มีการคมนาคมที่สะดวกเชื่อมโยงไปยังหมู่บ้านต่างๆ
๒. มีพื้นที่ทำการเกษตรอย่างเพียงพอ สามารถสร้างผลผลิตทางการเกษตรที่สำคัญได้แก่ การปลูกข้าว และทำไร่อ้อย มันสำปะหลัง

จุดอ่อน

๑. ระบบการจัดการน้ำและการชลประทานยังไม่ทั่วถึง ตลอดจนปัญหาภัยแล้ง ทำให้พื้นที่ทำการเกษตรไม่เต็มตามศักยภาพความสามารถของพื้นที่ทางการเกษตร
๒. มีปัญหาการใช้สารเคมีทางการเกษตรสูง ดินเสื่อมคุณภาพ และบางพื้นที่ดินจะมีหินลูกกลิ้งปน
๓. ปัญหาการกำจัดขยะและสิ่งปฏิกูลมูลสัตว์ ที่เป็นผลมาจากการเลี้ยงสัตว์ในชุมชน
๔. ปัญหาระบบสาธารณสุขปโภคที่ยังไม่ทั่วถึง

โอกาส

๑. การพัฒนาด้านโครงสร้างพื้นฐานในเขตเทศบาลตำบลท่าลาดดงยาง ณ ปัจจุบันได้รับการพัฒนาด้านสาธารณสุขปโภคและด้านสาธารณสุขการ และการคมนาคมที่ดีทั้งตำบล ดังนั้นโอกาสที่จะพัฒนาชุมชนให้สู่สังคมเข้มแข็งจึงเป็นไปได้สูง
๒. การให้ความสำคัญและสนับสนุนทางการศึกษามากขึ้น
๓. หน่วยงานราชการที่เกี่ยวข้อง ได้รับความร่วมมือจากหน่วยงานราชการหลายแห่งที่จะมาช่วยในการฝึกอบรมอาชีพเฉพาะด้านให้กับราษฎรในเขตเทศบาลตำบลท่าลาดดงยางให้มีความรู้ความสามารถแล้วนำมาปฏิบัติให้เกิดผลดีแก่ตนเองและครอบครัวได้และชุมชนได้เป็นอย่างดี

๔. พื้นที่เทศบาลตำบลท่าลาดดงยาง มีสภาพพื้นที่เหมาะแก่การเกษตร ถ้ามีการส่งเสริมในการลงทุน และมีกลุ่มอาชีพหรือหลักประกันสำหรับผลผลิตที่เกิดขึ้นแล้วสู่การขยายตัวทางด้านเศรษฐกิจชุมชน

อุปสรรค

๑. ภัยธรรมชาติ ได้แก่ ภัยแล้งเนื่องจากพื้นที่ของเทศบาลตำบลท่าลาดดงยาง เป็นที่ราบสูง ดินร่วนปนทราย ไม่ดูดซับน้ำ จึงเกิดปัญหาภัยแล้งเป็นอุปสรรคต่อการพัฒนา

๒. โรงงานอุตสาหกรรม ไม่มีโรงงานอุตสาหกรรมเข้ามาตั้งโรงงานในเขตพื้นที่ จึงมีผลต่อการพัฒนารายได้ของประชาชนโดยรวม ประชาชนอพยพครอบครัวเข้าสู่เขตเมืองเพื่อหางานทำ

๓. แหล่งเงินทุน ประชาชนยังขาดความรู้ความเข้าใจหรือข้อมูลสำหรับการลงทุน

๓.๒ การประเมินสถานการณ์สภาพแวดล้อมภายนอกที่เกี่ยวข้อง

๑. ด้านบุคลากร ยังขาดแคลนบุคลากรหรือเจ้าหน้าที่ที่ชำนาญงานเฉพาะด้าน

๒. ประสิทธิภาพทางการเงิน งบประมาณไม่เพียงพอ ความคล่องตัวในการเบิกจ่ายเงิน

๓. วัสดุทรัพยากร ขาดแคลนวัสดุอุปกรณ์ในการดำเนินงาน

๔. การบริหารจัดการ การประชาสัมพันธ์ ระบบข้อมูลสารสนเทศยังมีไม่มาก

รายละเอียดโครงการพัฒนา
แผนพัฒนาท้องถิ่น (พ.ศ.๒๕๖๑ - ๒๕๖๕)
เทศบาลตำบลท่าลาดดงยาง

แบบ ผ. ๐๒

ยุทธศาสตร์จังหวัดที่ ๕ การพัฒนาโครงสร้างพื้นฐาน
ยุทธศาสตร์การพัฒนาของ อปท. ในเขตจังหวัดที่ ๕ ยุทธศาสตร์การพัฒนาโครงสร้างพื้นฐาน
๑. ยุทธศาสตร์ที่ ๑ ด้านโครงสร้างพื้นฐาน

๑. แผนงานอุตสาหกรรมและการโยธา

ที่	โครงการ	วัตถุประสงค์	เป้าหมาย (ผลผลิตของโครงการ)	งบประมาณและที่ผ่านมา					ตัวชี้วัด (KPI)	ผลที่คาดว่าจะได้รับ	หน่วยงาน รับผิดชอบหลัก
				๒๕๖๑ (บาท)	๒๕๖๒ (บาท)	๒๕๖๓ (บาท)	๒๕๖๔ (บาท)	๒๕๖๕ (บาท)			
๑	โครงการจัดซื้อถังน้ำประปา ๔ ถังเพื่อกักเก็บน้ำ	เพื่อให้ประชาชนมีน้ำเพียงพอต่อการอุปโภคบริโภคในหมู่บ้าน	บ้านป่ายาง หมู่ ๕	-	๑๐๐,๐๐๐	๑๐๐,๐๐๐	๑๐๐,๐๐๐	๑๐๐,๐๐๐	ร้อยละ ๑๐๐ ของประชาชนในพื้นที่ได้รับประโยชน์	ประชาชนในเขตเทศบาล ได้มีน้ำใช้	กองช่าง
๒	โครงการก่อสร้างถนนคสล.กลางหมู่บ้าน หมู่ ๕ บ้านป่ายาง	เพื่อให้ประชาชนในเขตเทศบาล ได้มีถนนสำหรับใช้ในการคมนาคมได้อย่างสะดวกและรวดเร็ว	ก่อสร้างถนน คสล.กลางหมู่บ้าน หมู่ ๕ บ้านป่ายาง	-	๕๐๐,๐๐๐	๕๐๐,๐๐๐	๕๐๐,๐๐๐	๕๐๐,๐๐๐	ร้อยละ ๘๐ ของประชาชนในพื้นที่ได้รับประโยชน์	ประชาชนได้รับความสะดวก	กองช่าง
๓	โครงการขยายเขตไฟฟ้าแรงต่ำรอบหมู่บ้าน หมู่ ๕ บ้านป่ายาง	เพื่อขยายเขตไฟฟ้าสำหรับครัวเรือนที่ไม่มีไฟฟ้าใช้	ขยายเขตไฟฟ้า หมู่ ๕ และที่ประชาชนอุทิศที่ดินให้	-	๑๐๐,๐๐๐	๑๐๐,๐๐๐	๑๐๐,๐๐๐	๑๐๐,๐๐๐	ร้อยละ ๘๐ ของประชาชนในพื้นที่ได้รับประโยชน์	ประชาชนได้รับความสะดวก	กองช่าง
๔	ขยายเขตไฟฟ้าส่องสว่างพร้อมสายดับรอบหมู่บ้าน	เพื่อให้ประชาชนได้รับความสะดวกสบาย และมีความปลอดภัยในชีวิตและทรัพย์สิน	ขยายเขตไฟฟ้ารอบหมู่บ้าน หมู่ที่ ๕	-	๒๕๐,๐๐๐	๒๕๐,๐๐๐	๒๕๐,๐๐๐	๒๕๐,๐๐๐	ร้อยละ ๘๐ ของประชาชนในพื้นที่ได้รับประโยชน์	ประชาชนได้รับความสะดวก	กองช่าง

๑. ยุทธศาสตร์ที่ ๑ ด้านโครงสร้างพื้นฐาน

๑. แผนงานอุตสาหกรรมและการโยธา

ที่	โครงการ	วัตถุประสงค์	เป้าหมาย (ผลผลิตของโครงการ)	งบประมาณและที่ผ่านมา					ตัวชี้วัด (KPI)	ผลที่คาดว่าจะได้รับ	หน่วยงาน รับผิดชอบหลัก
				๒๕๖๑ (บาท)	๒๕๖๒ (บาท)	๒๕๖๓ (บาท)	๒๕๖๔ (บาท)	๒๕๖๕ (บาท)			
๕	โครงการซ่อมแซมถนนลาดยางกลางบ้านป่ายาง หมู่ ๕	เพื่อการสัญจรของประชาชนได้รับความสะดวก	ซ่อมแซมถนนลาดยางกลางบ้านป่ายาง หมู่ ๕	-	๒๐๐,๐๐๐	๒๐๐,๐๐๐	๒๐๐,๐๐๐	๒๐๐,๐๐๐	ร้อยละ ๑๐๐ ของประชาชนในพื้นที่ได้รับประโยชน์	ประชาชนในเขตเทศบาล ได้มีน้ำใช้	กองช่าง
๖	โครงการลงถนนลูกรังจากเส้นถนนใหญ่(คำเหมือดแก้ว-พนมทอง) – ที่นาพ่อประสพ ภูครองตา บ้านป่ายาง หมู่ ๕	เพื่อการสัญจรของประชาชนได้รับความสะดวก	ลงถนนลูกรังจากเส้นถนนใหญ่(คำเหมือดแก้ว-พนมทอง) – ที่นาพ่อประสพ ภูครองตา บ้านป่ายาง หมู่ ๕	-	๒๐๐,๐๐๐	๒๐๐,๐๐๐	๒๐๐,๐๐๐	๒๐๐,๐๐๐	ร้อยละ ๘๐ ของประชาชนในพื้นที่ได้รับประโยชน์	ประชาชนได้รับความสะดวก	กองช่าง
๗	โครงการปรับปรุงถนนคสล.รอบหมู่บ้าน บ้านป่ายาง หมู่ ๕	เพื่อการสัญจรของประชาชนได้รับความสะดวก	ปรับปรุงถนน คสล.รอบหมู่บ้าน บ้านป่ายาง หมู่ ๕	-	๓๐๐,๐๐๐	๓๐๐,๐๐๐	๓๐๐,๐๐๐	๓๐๐,๐๐๐	ร้อยละ ๘๐ ของประชาชนในพื้นที่ได้รับประโยชน์	ประชาชนได้รับความสะดวก	กองช่าง
๘	โครงการขยายไหล่ทางถนนลาดยางกลางบ้านป่ายาง หมู่ ๕	เพื่อการสัญจรของประชาชนได้รับความสะดวก	ขยายไหล่ทางถนนลาดยางกลางบ้านป่ายาง หมู่ ๕	-	๒๐๐,๐๐๐	๒๐๐,๐๐๐	๒๐๐,๐๐๐	๒๐๐,๐๐๐	ร้อยละ ๘๐ ของประชาชนในพื้นที่ได้รับประโยชน์	ประชาชนได้รับความสะดวก	กองช่าง

๑. ยุทธศาสตร์ที่ ๑ ด้านโครงสร้างพื้นฐาน

๑. แผนงานอุตสาหกรรมและการโยธา

ที่	โครงการ	วัตถุประสงค์	เป้าหมาย (ผลผลิตของ โครงการ)	งบประมาณและที่ผ่านมา					ตัวชี้วัด (KPI)	ผลที่คาดว่าจะ ได้รับ	หน่วยงาน ที่ รับผิดชอบ
				๒๕๖๑ (บาท)	๒๕๖๒ (บาท)	๒๕๖๓ (บาท)	๒๕๖๔ (บาท)	๒๕๖๕ (บาท)			
๙	โครงการก่อสร้างร่องระบายน้ำกลางหมู่บ้านและรอบหมู่บ้าน หมู่ ๕ บ้านป่ายาง	เพื่อก่อสร้างร่องระบายน้ำบริเวณถนนที่มีน้ำท่วมขัง	ก่อสร้างร่องระบายน้ำกลางหมู่บ้านและรอบหมู่บ้าน หมู่ ๕ บ้านป่ายาง	-	๓๐๐,๐๐๐	๓๐๐,๐๐๐	๓๐๐,๐๐๐	๓๐๐,๐๐๐	ร้อยละ ๘๐ ของประชาชนในพื้นที่ได้รับประโยชน์	ประชาชนได้รับความสะดวกและปลอดภัย	กองช่าง
๑๐	โครงการซ่อมแซมถนนลูกรังเส้นป่ายาง หมู่ ๕ - หนองหว้า ต.ชื่นชม อ.เชียงยืน จ.มหาสารคาม	เพื่อให้ประชาชนในเขตเทศบาล ได้มีถนนสำหรับใช้ในการคมนาคมได้อย่างสะดวกและรวดเร็ว	ซ่อมแซมถนนลูกรัง หมู่ ๕	-	๑๐๐,๐๐๐	๑๐๐,๐๐๐	๑๐๐,๐๐๐	๑๐๐,๐๐๐	ร้อยละ ๗๐ ของประชาชนในพื้นที่ได้รับประโยชน์	ประชาชนได้รับความสะดวก	กองช่าง
๑๑	โครงการขุดลอกลำห้วยตูปฝั่ง,อีถ้ำ ๓ ก.ม.	เพื่อให้ประชาชนในเขตเทศบาล ได้มีน้ำใช้เพื่อการเกษตร	ขุดลอกลำห้วยในเขตพื้นที่เทศบาลตำบลท่าลาดดงยาง	-	๑๐๐,๐๐๐	๑๐๐,๐๐๐	๑๐๐,๐๐๐	๑๐๐,๐๐๐	ร้อยละ ๘๐ ของประชาชนในพื้นที่ได้รับประโยชน์	ประชาชนในเขตเทศบาล ได้มีน้ำใช้เพื่อการเกษตร	กองช่าง
๑๒	โครงการขยายท่อประปาหมู่บ้าน หมู่ ๕	เพื่อให้ประชาชนมีน้ำเพียงพอต่อการอุปโภคบริโภค	ขยายท่อประปาหมู่บ้าน หมู่ ๕	-	๑๐๐,๐๐๐	๑๐๐,๐๐๐	๑๐๐,๐๐๐	๑๐๐,๐๐๐	ร้อยละ ๘๐ ของประชาชนในพื้นที่ได้รับประโยชน์	ประชาชนมีการคมนาคมสะดวกรวดเร็ว	กองช่าง
๑๓	โครงการยกร่องพูนดินพร้อมลงลูกรังถนนห้วยก้านเหลือง - นานายป็น แก้วบัวโฮม	เพื่อให้ประชาชนในเขตเทศบาล ได้อย่างสะดวกและรวดเร็ว	ยกร่องพูนดินพร้อมลงลูกรังถนนห้วยก้านเหลือง - นานายป็น แก้วบัวโฮม	-	๑๐๐,๐๐๐	๑๐๐,๐๐๐	๑๐๐,๐๐๐	๑๐๐,๐๐๐	ร้อยละ ๘๐ ของประชาชนในพื้นที่ได้รับประโยชน์	ประชาชนมีการคมนาคมสะดวกรวดเร็ว	กองช่าง

๑. ยุทธศาสตร์ที่ ๑ ด้านโครงสร้างพื้นฐาน

๑. แผนงานอุตสาหกรรมและการโยธา

ที่	โครงการ	วัตถุประสงค์	เป้าหมาย (ผลผลิตของ โครงการ)	งบประมาณและที่ผ่านมา					ตัวชี้วัด (KPI)	ผลที่คาดว่าจะ ได้รับ	หน่วยงาน ที่ รับผิดชอบ
				๒๕๖๑ (บาท)	๒๕๖๒ (บาท)	๒๕๖๓ (บาท)	๒๕๖๔ (บาท)	๒๕๖๕ (บาท)			
๑๔	โครงการก่อสร้าง คสล.เชื่อมระหว่าง บ้านป่ายาง-บ้านหนองหัว ต.ชื่นชม อ.ชื่นชม จ.มหาสารคาม บ้านป่ายาง หมู่ ๕	เพื่อการสัญจรของประชาชนได้รับความสะดวก	ก่อสร้าง คสล.เชื่อมระหว่าง บ้านป่ายาง-บ้านหนองหัว ต.ชื่นชม อ.ชื่นชม จ.มหาสารคาม บ้านป่ายาง หมู่ ๕	-	๕๐๐,๐๐๐	๕๐๐,๐๐๐	๕๐๐,๐๐๐	๕๐๐,๐๐๐	ร้อยละ ๘๐ ของประชาชนในพื้นที่ได้รับประโยชน์	ประชาชนได้รับความสะดวกและปลอดภัย	กองช่าง
๑๕	โครงการก่อสร้างร่องระบายน้ำพร้อมบ่อพักจากศาลากลางบ้าน - บ้านนายประยงค์ บุญจบ (ฝั่งทิศตะวันออก) บ้านป่ายาง หมู่ ๕	เพื่อช่วยให้มีการระบายน้ำได้สะดวกและลดปัญหาการท่วมขัง	ก่อสร้างร่องระบายน้ำพร้อมบ่อพักจากศาลากลางบ้าน - บ้านนายประยงค์ บุญจบ (ฝั่งทิศตะวันออก) บ้านป่ายาง หมู่ ๕	-	๒๐๐,๐๐๐	๒๐๐,๐๐๐	๒๐๐,๐๐๐	๒๐๐,๐๐๐	ร้อยละ ๓๐ ของประชาชนในพื้นที่ได้รับประโยชน์	ประชาชนได้รับความสะดวก	กองช่าง
๑๖	โครงการก่อสร้างร่องระบายน้ำพร้อมบ่อพักจากศาลากลางบ้าน - บ้านนางธนาภรณ์ เจริญชัย (ฝั่งทิศตะวันตก) หมู่ ๕	เพื่อช่วยให้มีการระบายน้ำได้สะดวกและลดปัญหาการท่วมขัง	ก่อสร้างร่องระบายน้ำพร้อมบ่อพักจากศาลากลางบ้าน - บ้านนางธนาภรณ์ เจริญชัย (ฝั่งทิศตะวันตก) หมู่ ๕	-	๒๐๐,๐๐๐	๒๐๐,๐๐๐	๒๐๐,๐๐๐	๒๐๐,๐๐๐	ร้อยละ ๘๐ ของประชาชนในพื้นที่ได้รับประโยชน์	ประชาชนในเขตเทศบาล ได้มีน้ำใช้เพื่อการเกษตร	กองช่าง
๑๗	โครงการก่อสร้างถนน คสล. รอบหมู่บ้านป่ายาง หมู่ ๕	เพื่อการสัญจรของประชาชนได้รับความสะดวก	ก่อสร้างถนน คสล. รอบหมู่บ้านป่ายาง หมู่ ๕	-	๒๐๐,๐๐๐	๒๐๐,๐๐๐	๒๐๐,๐๐๐	๒๐๐,๐๐๐	ร้อยละ ๘๐ ของประชาชนในพื้นที่ได้รับประโยชน์	ประชาชนมีการคมนาคมสะดวกรวดเร็ว	กองช่าง

๑. ยุทธศาสตร์ที่ ๑ ด้านโครงสร้างพื้นฐาน

๑. แผนงานอุตสาหกรรมและการโยธา

ที่	โครงการ	วัตถุประสงค์	เป้าหมาย (ผลผลิตของ โครงการ)	งบประมาณและที่ผ่านมา					ตัวชี้วัด (KPI)	ผลที่คาดว่าจะได้รับ	หน่วยงาน ที่ รับผิดชอบ
				๒๕๖๑ (บาท)	๒๕๖๒ (บาท)	๒๕๖๓ (บาท)	๒๕๖๔ (บาท)	๒๕๖๕ (บาท)			
๑๘	โครงการซ่อมแซมถนนลูกรังทุกเส้น บ้านป่ายาง หมู่ ๕	เพื่อการสัญจรของประชาชนได้รับความสะดวก	ซ่อมแซมถนนลูกรังทุกเส้น บ้านป่ายาง หมู่ ๕	-	๒๐๐,๐๐๐	๒๐๐,๐๐๐	๒๐๐,๐๐๐	๒๐๐,๐๐๐	ร้อยละ ๘๐ ของประชาชนในพื้นที่ได้รับประโยชน์	ประชาชนได้รับความสะดวกและปลอดภัย	กองช่าง
๑๙	โครงการปรับปรุงประปาหมู่บ้านทั้ง ๒ บ่อ บ้านป่ายาง หมู่ ๕	เพื่อให้ประชาชนมีน้ำใช้	ปรับปรุงประปาหมู่บ้านทั้ง ๒ บ่อ บ้านป่ายาง หมู่ ๕	-	๑๐๐,๐๐๐	๑๐๐,๐๐๐	๑๐๐,๐๐๐	๑๐๐,๐๐๐	ร้อยละ ๗๐ ของประชาชนในพื้นที่ได้รับประโยชน์	ประชาชนได้รับความสะดวก	กองช่าง
๒๐	โครงการขยายไหล่ทางจากทางเข้าบ้านป่ายางเส้นกลางบ้านถึงบ้านเลขที่ ๓๙	เพื่อการสัญจรของประชาชนได้รับความสะดวก	ขยายไหล่ทางจากทางเข้าบ้านป่ายางเส้นกลางบ้านถึงบ้านเลขที่ ๓๙	-	๕๐๐,๐๐๐	๕๐๐,๐๐๐	๕๐๐,๐๐๐	๕๐๐,๐๐๐	ร้อยละ ๘๐ ของประชาชนในพื้นที่ได้รับประโยชน์	ประชาชนในเขตเทศบาล ได้มีน้ำใช้เพื่อการเกษตร	กองช่าง
๒๑	โครงการขยายเขตไฟฟ้าเพื่อการเกษตรบ้านป่ายาง หมู่ ๕	เพื่อให้ประชาชนมีไฟฟ้าใช้	ขยายเขตไฟฟ้าเพื่อการเกษตรบ้านป่ายาง หมู่ ๕	-	๕๐๐,๐๐๐	๕๐๐,๐๐๐	๕๐๐,๐๐๐	๕๐๐,๐๐๐	ร้อยละ ๘๐ ของประชาชนในพื้นที่ได้รับประโยชน์	ประชาชนมีการคมนาคมสะดวกรวดเร็ว	กองช่าง
๒๒	โครงการซ่อมแซมถนนลงลูกรังจากหนองก้านเหลือง - บ้านเลขที่ ๓๕ บ้านป่ายาง หมู่ ๕	เพื่อการสัญจรของประชาชนได้รับความสะดวก	ซ่อมแซมถนนลงลูกรังจากหนองก้านเหลือง - บ้านเลขที่ ๓๕ บ้านป่ายาง หมู่ ๕	-	๑๐๐,๐๐๐	๑๐๐,๐๐๐	๑๐๐,๐๐๐	๑๐๐,๐๐๐	ร้อยละ ๘๐ ของประชาชนในพื้นที่ได้รับประโยชน์	ประชาชนมีการคมนาคมสะดวกรวดเร็ว	กองช่าง
๒๓	โครงการวางท่อระบายน้ำ ๑๐ จุด บ้านป่ายาง หมู่ ๕	เพื่อระบายน้ำให้ไหลผ่านสะดวก	วางท่อระบายน้ำ ๑๐ จุด บ้านป่ายาง หมู่ ๕	-	๑๐๐,๐๐๐	๑๐๐,๐๐๐	๑๐๐,๐๐๐	๑๐๐,๐๐๐	ร้อยละ ๘๐ ของประชาชนในพื้นที่ได้รับประโยชน์	ประชาชนมีการคมนาคมสะดวกรวดเร็ว	กองช่าง

๑. ยุทธศาสตร์ที่ ๑ ด้านโครงสร้างพื้นฐาน

๑. แผนงานอุตสาหกรรมและการโยธา

ที่	โครงการ	วัตถุประสงค์	เป้าหมาย (ผลผลิตของ โครงการ)	งบประมาณและที่มา					ตัวชี้วัด (KPI)	ผลที่คาดว่าจะ ได้รับ	หน่วยงาน ที่ รับผิดชอบ
				๒๕๖๑ (บาท)	๒๕๖๒ (บาท)	๒๕๖๓ (บาท)	๒๕๖๔ (บาท)	๒๕๖๕ (บาท)			
๒๔	ก่อสร้างฝายกั้นน้ำทุก ๕๐๐ เมตร	เพื่อการกักเก็บน้ำไว้ใช้ในการเกษตร	ก่อสร้างฝายกั้นน้ำทุก ๕๐๐ เมตร	-	๓๐๐,๐๐๐	๓๐๐,๐๐๐	๓๐๐,๐๐๐	๓๐๐,๐๐๐	ร้อยละ ๘๐ ของประชาชนในพื้นที่ได้รับประโยชน์	ประชาชนมีน้ำไว้ใช้ในการเกษตร	กองช่าง
๒๕	โครงการลอกร่องระบายน้ำกลางหมู่บ้าน บ้านป่ายาง หมู่ ๕	เพื่อให้น้ำไหลผ่านสะดวกขึ้นและป้องกันการอุดตันของร่องระบายน้ำ	ร่องระบายน้ำกลางหมู่บ้าน บ้านป่ายาง หมู่ ๕	-	๑๐๐,๐๐๐	๑๐๐,๐๐๐	๑๐๐,๐๐๐	๑๐๐,๐๐๐	ร้อยละ ๘๐ ของประชาชนในพื้นที่ได้รับประโยชน์	น้ำไหลผ่านสะดวกขึ้นและป้องกันการอุดตันของร่องระบายน้ำ	กองช่าง
๒๖	โครงการขยายเขตไฟฟ้าเพื่อการเกษตร เส้นกลางบ้าน-นายนายแหล่ ราชโคตร	เพื่อให้ประชาชนในเขตเทศบาล ได้มีไฟฟ้าใช้อย่างพอเพียง	ขยายเขตไฟฟ้าเพื่อการเกษตร เส้นกลางบ้าน-นายนายแหล่ ราชโคตร	-	๒๐๐,๐๐๐	๒๐๐,๐๐๐	๒๐๐,๐๐๐	๒๐๐,๐๐๐	ร้อยละ ๘๐ ของประชาชนในพื้นที่ได้รับประโยชน์	ประชาชนได้รับความสะดวก	กองช่าง
๒๗	โครงการขุดลอกหนอง,ฝายบ้านป่ายาง หมู่ ๕	เพื่อการกักเก็บน้ำไว้ใช้ในการเกษตร	ขุดลอกหนอง,ฝายบ้านป่ายาง หมู่ ๕	-	๑๐๐,๐๐๐	๑๐๐,๐๐๐	๑๐๐,๐๐๐	๑๐๐,๐๐๐	ร้อยละ ๘๐ ของประชาชนในพื้นที่ได้รับประโยชน์	ประชาชนได้รับความสะดวก	กองช่าง
๒๘	โครงการทำฝายน้ำล้น บ้านป่ายาง หมู่ ๕	เพื่อให้มีน้ำไว้ใช้ในการเกษตร	ทำฝายน้ำล้น บ้านป่ายาง หมู่ ๕	-	๒๐๐,๐๐๐	๒๐๐,๐๐๐	๒๐๐,๐๐๐	๒๐๐,๐๐๐	ร้อยละ ๘๐ ของประชาชนในพื้นที่ได้รับประโยชน์	ประชาชนได้รับความสะดวก	กองช่าง

๑. ยุทธศาสตร์ที่ ๑ ด้านโครงสร้างพื้นฐาน

๑. แผนงานอุตสาหกรรมและการโยธา

ที่	โครงการ	วัตถุประสงค์	เป้าหมาย (ผลผลิตของ โครงการ)	งบประมาณและที่มา					ตัวชี้วัด (KPI)	ผลที่คาดว่าจะ ได้รับ	หน่วยงาน ที่ รับผิดชอบ
				๒๕๖๑ (บาท)	๒๕๖๒ (บาท)	๒๕๖๓ (บาท)	๒๕๖๔ (บาท)	๒๕๖๕ (บาท)			
๒๙	โครงการลกร่องระบายน้ำรอบ หมู่ ๖ บ้านกุดท่าลือ	เพื่อให้มีน้ำไหลผ่านสะดวกขึ้นและป้องกันการอุดตันของร่องระบายน้ำ	ร่องระบายน้ำรอบหมู่บ้าน หมู่ ๖	-	๑๐๐,๐๐๐	๑๐๐,๐๐๐	๑๐๐,๐๐๐	๑๐๐,๐๐๐	ร้อยละ ๙๐ ของประชาชนในพื้นที่ได้รับประโยชน์	น้ำไหลผ่านสะดวกขึ้นและป้องกันการอุดตันของร่องระบายน้ำ	กองช่าง
๓๐	โครงการขุดลอกหนองเม็กและยกคูหนองเม็ก	เพื่อให้ประชาชนในเขตพื้นที่ ได้มีหนองกักเก็บไว้ใช้อุปโภคและการเกษตร	ขุดลอกหนองเม็กและยกคูหนองเม็ก	-	๓๐๐,๐๐๐	๓๐๐,๐๐๐	๓๐๐,๐๐๐	๓๐๐,๐๐๐	ลำห้วยที่ขุดลอกเพิ่มขึ้น	มีหนองกักเก็บไว้ใช้อุปโภคและการเกษตร	กองช่าง
๓๑	ขยายเขตไฟฟ้าไปหนองเม็กและห้วยข้าวกล้า	เพื่อให้ประชาชนในเขตเทศบาล ได้มีไฟฟ้าใช้อย่างทั่วถึง	ขยายเขตไฟฟ้าไปหนองเม็กและห้วยข้าวกล้า	-	๒๐๐,๐๐๐	๒๐๐,๐๐๐	๒๐๐,๐๐๐	๒๐๐,๐๐๐	ร้อยละ ๖๐ ของประชาชนในพื้นที่ได้รับประโยชน์	ประชาชนมีความสะดวกมากขึ้น	กองช่าง
๓๒	ขยายเขตไฟฟ้าแรงต่ำหนองสองห้อง – บ้านนายพิทักษ์ ภูลายาว	เพื่อให้ประชาชนในเขตเทศบาล ได้มีไฟฟ้าใช้อย่างทั่วถึง	ขยายเขตไฟฟ้าแรงต่ำหนองสองห้อง – บ้านนายพิทักษ์ ภูลายาว	-	๒๐๐,๐๐๐	๒๐๐,๐๐๐	๒๐๐,๐๐๐	๒๐๐,๐๐๐	ร้อยละ ๘๐ ของประชาชนในพื้นที่ได้รับประโยชน์	ประชาชนมีความสะดวกมากขึ้น	กองช่าง
๓๓	ขยายไหล่ทาง คลส.จากศาลากลางบ้าน-ศาลา SML หมู่ ๖ บ้านกุดท่าลือ	เพื่อขยายไหล่ทาง คลส.จากศาลากลางบ้าน-ศาลา SML หมู่ ๖ บ้านกุดท่าลือ	ขยายไหล่ทาง คลส.จากศาลากลางบ้าน-ศาลา SML หมู่ ๖ บ้านกุดท่าลือ	-	๒๐๐,๐๐๐	๒๐๐,๐๐๐	๒๐๐,๐๐๐	๒๐๐,๐๐๐	ร้อยละ ๖๐ ของประชาชนในพื้นที่ได้รับประโยชน์	ประชาชนมีความสะดวกมากขึ้น	กองช่าง
๓๔	ย้ายก่อสร้างอาคารสำนักงานไปในเขตพื้นที่เทศบาลตำบลท่าลาดดงยาง (บ้านกุดท่าลือ)	เพื่อให้อาคารสำนักงานอยู่ในเขตพื้นที่เทศบาลตำบลท่าลาดดงยาง	ย้ายก่อสร้างอาคารสำนักงานไปในเขตพื้นที่เทศบาลตำบลท่าลาดดงยาง (บ้านกุดท่าลือ)	-	๑,๕๐๐,๐๐๐	๑,๕๐๐,๐๐๐	๑,๕๐๐,๐๐๐	๑,๕๐๐,๐๐๐	ในเขตพื้นที่เขตเทศบาลตำบลท่าลาดดงยาง	ได้อาคารสำนักงานใหม่	เทศบาลตำบลท่าลาดดงยาง

๑. ยุทธศาสตร์ที่ ๑ ด้านโครงสร้างพื้นฐาน

๑. แผนงานอุตสาหกรรมและการโยธา

ที่	โครงการ	วัตถุประสงค์	เป้าหมาย (ผลผลิตของ โครงการ)	งบประมาณและที่มา					ตัวชี้วัด (KPI)	ผลที่คาดว่าจะ ได้รับ	หน่วยงาน ที่ รับผิดชอบ
				๒๕๖๑ (บาท)	๒๕๖๒ (บาท)	๒๕๖๓ (บาท)	๒๕๖๔ (บาท)	๒๕๖๕ (บาท)			
๓๕	โครงการลงท่อระบายน้ำ พร้อมบ่อพักซอยบ้านนาย สายยนต์ กิจดี - ลงหนอง สองห้อง บ้านกุดท่าลือ หมู่ ๖	เพื่อช่วยให้มีการ ระบายน้ำได้สะดวก และลดปัญหาการท่วม ขัง	ลงท่อระบายน้ำพร้อม บ่อพักซอยบ้านนาย สายยนต์ กิจดี - ลง หนองสองห้อง บ้าน กุดท่าลือ หมู่ ๖	-	๑๐๐,๐๐๐	๑๐๐,๐๐๐	๑๐๐,๐๐๐	๑๐๐,๐๐๐	ร้อยละ ๙๐ ของ ประชาชนในพื้นที่ ได้รับประโยชน์	น้ำไหลผ่าน สะดวกขึ้นและ ป้องกันการอุดตันของร่อง ระบายน้ำ	กองช่าง
๓๖	โครงการลงท่อระบายน้ำ พร้อมบ่อพักซอยบ้านยาย خانทอง ปังฉิม - สะพาน ทางเข้าบ้าน บ้านกุดท่าลือ หมู่ ๖	เพื่อช่วยให้มีการ ระบายน้ำได้สะดวก และลดปัญหาการท่วม ขัง	ลงท่อระบายน้ำพร้อม บ่อพักซอยบ้านยาย خانทอง ปังฉิม - สะพานทางเข้าบ้าน บ้านกุดท่าลือ หมู่ ๖	-	๓๐๐,๐๐๐	๓๐๐,๐๐๐	๓๐๐,๐๐๐	๓๐๐,๐๐๐	ลำห้วยที่ขุดลอก เพิ่มขึ้น	มีหนองกักเก็บ ไว้ใช้อุปโภค และ การเกษตร	กองช่าง
๓๗	โครงการลงท่อระบายน้ำ พร้อมบ่อพักซอยศาลา SML - หนองสองห้อง บ้านกุดท่า ลือ หมู่ ๖	เพื่อช่วยให้มีการ ระบายน้ำได้สะดวก และลดปัญหาการท่วม ขัง	ลงท่อระบายน้ำพร้อม บ่อพักซอยศาลา SML - หนองสองห้อง บ้าน กุดท่าลือ หมู่ ๖	-	๒๕๐,๐๐๐	๒๕๐,๐๐๐	๒๕๐,๐๐๐	๒๕๐,๐๐๐	ร้อยละ ๖๐ ของ ประชาชนในพื้นที่ ได้รับประโยชน์	ประชาชนมี ความสะดวก มากขึ้น	กองช่าง
๓๘	โครงการขยายไหล่ทางศาลา SML - หนองสองห้อง บ้าน กุดท่าลือ หมู่ ๖	เพื่อการสัญจรของ ประชาชนได้รับความ สะดวก	ขยายไหล่ทางศาลา SML - หนองสองห้อง บ้านกุดท่าลือ หมู่ ๖	-	๒๐๐,๐๐๐	๒๐๐,๐๐๐	๒๐๐,๐๐๐	๒๐๐,๐๐๐	ร้อยละ ๘๐ ของ ประชาชนในพื้นที่ ได้รับประโยชน์	ประชาชนมี ความสะดวก มากขึ้น	กองช่าง
๓๙	โครงการปรับปรุงถนนลูกรัง นาพ้อวิลล หาสอน บ้านกุด ท่าลือ หมู่ ๖	เพื่อให้การสัญจรเข้า พื้นที่เกษตรของ ประชาชนได้รับความ สะดวก	ปรับปรุงถนนลูกรังนา พ้อวิลล หาสอน บ้าน กุดท่าลือ หมู่ ๖	-	๑๐๐,๐๐๐	๑๐๐,๐๐๐	๑๐๐,๐๐๐	๑๐๐,๐๐๐	ร้อยละ ๖๐ ของ ประชาชนในพื้นที่ ได้รับประโยชน์	ประชาชนมี ความสะดวก มากขึ้น	กองช่าง

๑. ยุทธศาสตร์ที่ ๑ ด้านโครงสร้างพื้นฐาน

๑. แผนงานอุตสาหกรรมและการโยธา

ที่	โครงการ	วัตถุประสงค์	เป้าหมาย (ผลผลิตของ โครงการ)	งบประมาณและที่มา					ตัวชี้วัด (KPI)	ผลที่คาดว่าจะได้รับ	หน่วยงาน ที่ รับผิดชอบ
				๒๕๖๑ (บาท)	๒๕๖๒ (บาท)	๒๕๖๓ (บาท)	๒๕๖๔ (บาท)	๒๕๖๕ (บาท)			
๔๐	โครงการวางท่อระบายน้ำพร้อมไหลถนนเส้นหน้าศูนย์เด็กฯ - บ้านนายบุญเกิด ภูหงส์ทอง บ้านกุดท่าลือ ม. ๖	เพื่อวางท่อระบายน้ำพร้อมไหลถนน	วางท่อระบายน้ำพร้อมไหลถนนเส้นหน้าศูนย์เด็กฯ - บ้านนายบุญเกิด ภูหงส์ทอง	-	๒๐๐,๐๐๐	๒๐๐,๐๐๐	๒๐๐,๐๐๐	๒๐๐,๐๐๐	ร้อยละ ๘๐ ของประชาชนในพื้นที่ได้รับประโยชน์	ประชาชนมีการคมนาคมสะดวกรวดเร็ว	กองช่าง
๔๑	ซ่อมแซมถนนลูกรังเส้นกุดท่าลือ หมู่ ๖ - บ้านห้วยม่วง ต. คำใหญ่	เพื่อซ่อมแซมถนนลูกรังเส้นกุดท่าลือ หมู่ ๖ บ้านกุดท่าลือ - บ้านห้วยม่วง ต. คำใหญ่	ถนนลูกรังเส้นกุดท่าลือ หมู่ ๖ - บ้านห้วยม่วง ต. คำใหญ่	-	๒๐๐,๐๐๐	๒๐๐,๐๐๐	๒๐๐,๐๐๐	๒๐๐,๐๐๐	ร้อยละ ๖๐ ของประชาชนในพื้นที่ได้รับประโยชน์	ประชาชนมีความสะดวกมากขึ้น	กองช่าง
๔๒	ซ่อมแซมถนนลูกรังเส้นกุดท่าลือ หมู่ ๖ - บ้านแสงจันทร์ ต.บึงนาเรียง	เพื่อซ่อมแซมถนนลูกรังเส้นกุดท่าลือ หมู่ ๖ บ้านกุดท่าลือ - บ้านแสงจันทร์ ต. บึงนาเรียง	ถนนลูกรังเส้นกุดท่าลือ หมู่ ๖ - บ้านแสงจันทร์ ต.บึงนาเรียง	-	๒๐๐,๐๐๐	๒๐๐,๐๐๐	๒๐๐,๐๐๐	๒๐๐,๐๐๐	ร้อยละ ๖๐ ของประชาชนในพื้นที่ได้รับประโยชน์	ประชาชนมีความสะดวกมากขึ้น	กองช่าง
๔๓	โครงการยกร่องพูนดินพร้อมลงลูกรังถนนบ้านนายบุญล้วน จรตะผา - นางไพร ใหม่คามิ	เพื่อให้มีถนนใช้ที่สะดวกมากขึ้น	ยกร่องพูนดินพร้อมลงลูกรังถนนบ้านนายบุญล้วน - นางไพร	-	๘๐,๐๐๐	๘๐,๐๐๐	๘๐,๐๐๐	๘๐,๐๐๐	ร้อยละ ๘๐ ของประชาชนในพื้นที่ได้รับประโยชน์	ประชาชนได้รับความสะดวกมากขึ้น	กองช่าง
๔๔	โครงการซ่อมแซมถนนจากนางใหม่ - นางนางม้วน ภูทองเงิน หมู่ ๖	เพื่อให้มีถนนที่ดีขึ้นกว่าจากเดิม สะดวกในการสัญจรไปมา	ซ่อมแซมจากนางใหม่-นางนางม้วน ภูทองเงิน	-	๑๐๐,๐๐๐	๑๐๐,๐๐๐	๑๐๐,๐๐๐	๑๐๐,๐๐๐	ร้อยละ ๘๐ ของประชาชนในพื้นที่ได้รับประโยชน์	ประชาชนได้รับความสะดวกมากขึ้น	กองช่าง

๑. ยุทธศาสตร์ที่ ๑ ด้านโครงสร้างพื้นฐาน

๑. แผนงานอุตสาหกรรมและการโยธา

ที่	โครงการ	วัตถุประสงค์	เป้าหมาย (ผลผลิตของ โครงการ)	งบประมาณและที่มา					ตัวชี้วัด (KPI)	ผลที่คาดว่าจะได้รับ	หน่วยงาน ที่ รับผิดชอบ
				๒๕๖๑ (บาท)	๒๕๖๒ (บาท)	๒๕๖๓ (บาท)	๒๕๖๔ (บาท)	๒๕๖๕ (บาท)			
๔๕	โครงการปรับปรุงถนนลูกรัง สายนาพ่อเฉลิม ภูมศรี บ้าน กุดท่าลือ หมู่ ๖	เพื่อให้การสัญจรเข้า พื้นที่เกษตรของ ประชาชนได้รับ ความสะดวก	ปรับปรุงถนนลูกรัง สายนาพ่อเฉลิม ภูม ศรี บ้านกุดท่าลือ หมู่ ๖	-	๑๐๐,๐๐๐	๑๐๐,๐๐๐	๑๐๐,๐๐๐	๑๐๐,๐๐๐	ร้อยละ ๘๐ ของ ประชาชนในพื้นที่ ได้รับประโยชน์	ประชาชนมีการ คมนาคมสะดวก รวดเร็ว	กองช่าง
๔๖	โครงการลงท่อระบายน้ำขนาด ใหญ่ลงหนองเม็ก บ้านกุดท่า ลือ หมู่ ๖	เพื่อช่วยให้มีการ ระบายน้ำได้สะดวก และลดปัญหาการ ท่วมขัง	ลงท่อระบายน้ำขนาด ใหญ่ลงหนองเม็ก บ้าน กุดท่าลือ หมู่ ๖	-	๒๐๐,๐๐๐	๒๐๐,๐๐๐	๒๐๐,๐๐๐	๒๐๐,๐๐๐	ร้อยละ ๖๐ ของ ประชาชนในพื้นที่ ได้รับประโยชน์	ประชาชนมี ความสะดวก มากขึ้น	กองช่าง
๔๗	โครงการขยายระบบประปา หมู่บ้าน บ้านกุดท่าลือ หมู่ ๖	เพื่อขยายเขตระบบ ประปาให้ประชาชน ได้ใช้อย่างทั่วถึง	ขยายระบบประปา หมู่บ้าน บ้านกุดท่าลือ หมู่ ๖	-	๒๐๐,๐๐๐	๒๐๐,๐๐๐	๒๐๐,๐๐๐	๒๐๐,๐๐๐	ร้อยละ ๖๐ ของ ประชาชนในพื้นที่ ได้รับประโยชน์	ประชาชนมี ความสะดวก มากขึ้น	กองช่าง
๔๘	โครงการขยายเขตไฟฟ้าเพื่อ การเกษตรถนนสายบ้านกุดท่า ลือ หมู่ ๖ - ตำบลกุดโดน หมู่ ๑	เพื่อให้ประชาชนมี ไฟฟ้าใช้อย่างทั่วถึง	ขยายเขตไฟฟ้าเพื่อ การเกษตรถนนสาย บ้านกุดท่าลือ หมู่ ๖ - ตำบลกุดโดน หมู่ ๑	-	๑๕๐,๐๐๐	๑๕๐,๐๐๐	๑๕๐,๐๐๐	๑๕๐,๐๐๐	ร้อยละ ๘๐ ของ ประชาชนในพื้นที่ ได้รับประโยชน์	ประชาชนได้รับ ความสะดวก มากขึ้น	กองช่าง
๔๙	โครงการปรับปรุงถนนลูกรัง หนองเม็กกับหนองสองห้อง บ้านกุดท่าลือ หมู่ ๖	เพื่อให้การสัญจรเข้า พื้นที่เกษตรของ ประชาชนได้รับ ความสะดวก	ปรับปรุงถนนลูกรัง หนองเม็กกับหนอง สองห้อง บ้านกุดท่า ลือ หมู่ ๖	-	๓๐๐,๐๐๐	๓๐๐,๐๐๐	๓๐๐,๐๐๐	๓๐๐,๐๐๐	ร้อยละ ๘๐ ของ ประชาชนในพื้นที่ ได้รับประโยชน์	ประชาชนได้รับ ความสะดวก มากขึ้น	กองช่าง

๑. ยุทธศาสตร์ที่ ๑ ด้านโครงสร้างพื้นฐาน

๑. แผนงานอุตสาหกรรมและการโยธา

ที่	โครงการ	วัตถุประสงค์	เป้าหมาย (ผลผลิตของ โครงการ)	งบประมาณและที่มา					ตัวชี้วัด (KPI)	ผลที่คาดว่าจะได้รับ	หน่วยงาน ที่ รับผิดชอบ
				๒๕๖๑ (บาท)	๒๕๖๒ (บาท)	๒๕๖๓ (บาท)	๒๕๖๔ (บาท)	๒๕๖๕ (บาท)			
๕๐	โครงการก่อสร้างฝายปิดร่องระบายน้ำ บ้านกุดท่าลือ หมู่ ๖	เพื่อการสัญจรของประชาชนได้รับความสะดวก	ก่อสร้างฝายปิดร่องระบายน้ำ บ้านกุดท่าลือ หมู่ ๖	-	๒๐๐,๐๐๐	๒๐๐,๐๐๐	๒๐๐,๐๐๐	๒๐๐,๐๐๐	ร้อยละ ๘๐ ของประชาชนในพื้นที่ได้รับประโยชน์	ประชาชนมีการคมนาคมสะดวกรวดเร็ว	กองช่าง
๕๑	โครงการซ่อมแซมสันฝายอ่างเก็บน้ำหนองเม็ก บ้านกุดท่าลือ หมู่ ๖	เพื่อการกักเก็บน้ำไว้ใช้ในการเกษตร	ซ่อมแซมสันฝายอ่างเก็บน้ำหนองเม็ก บ้านกุดท่าลือ หมู่ ๖	-	๒๐๐,๐๐๐	๒๐๐,๐๐๐	๒๐๐,๐๐๐	๒๐๐,๐๐๐	ร้อยละ ๖๐ ของประชาชนในพื้นที่ได้รับประโยชน์	ประชาชนมีความสะดวกมากขึ้น	กองช่าง
๕๒	โครงการซ่อมแซมปรับปรุงฝายน้ำล้น นานายสายยนต์ กิจดี หมู่ ๖	เพื่อการกักเก็บน้ำไว้ใช้ในการเกษตร	ซ่อมแซมปรับปรุงฝายน้ำล้น นานายสายยนต์ กิจดี หมู่ ๖	-	๒๐๐,๐๐๐	๒๐๐,๐๐๐	๒๐๐,๐๐๐	๒๐๐,๐๐๐	ร้อยละ ๖๐ ของประชาชนในพื้นที่ได้รับประโยชน์	ประชาชนมีความสะดวกมากขึ้น	กองช่าง
๕๓	โครงการซ่อมแซมถนนเส้นจากฝายน้ำล้น-นานายสายยนต์ กิจดี หมู่ ๖	เพื่อให้มีถนนที่ดีขึ้นกว่าจากเดิม สะดวกในการสัญจรไปมา	ซ่อมแซมถนนเส้นจากฝายน้ำล้น-นานายสายยนต์ กิจดี หมู่ ๖	-	๒๐๐,๐๐๐	๒๐๐,๐๐๐	๒๐๐,๐๐๐	๒๐๐,๐๐๐	ร้อยละ ๘๐ ของประชาชนในพื้นที่ได้รับประโยชน์	ประชาชนได้รับความสะดวกมากขึ้น	กองช่าง
๕๔	ก่อสร้างฝายกั้นน้ำลำห้วยข้าวกำทุกๆ ๕๐๐ เมตร	เพื่อการกักเก็บน้ำไว้ใช้ในการเกษตร	ก่อสร้างฝายกั้นน้ำลำห้วยข้าวกำทุกๆ ๕๐๐ เมตร	-	๕๐๐,๐๐๐	๕๐๐,๐๐๐	๕๐๐,๐๐๐	๕๐๐,๐๐๐	ร้อยละ ๘๐ ของประชาชนในพื้นที่ได้รับประโยชน์	ประชาชนได้รับความสะดวกมากขึ้น	กองช่าง
๕๕	ก่อสร้างถนน คสล.เส้นบ้านนายสายยนต์ กิจดี – บ้านนายสวัสดิ์ แก้ววันทา	เพื่อให้มีถนนใช้ที่สะดวกมากขึ้น	ก่อสร้างถนน คสล.เส้นบ้านนายสายยนต์ – บ้านนายสวัสดิ์	-	๒๐๐,๐๐๐	๒๐๐,๐๐๐	๒๐๐,๐๐๐	๒๐๐,๐๐๐	ร้อยละ ๘๐ ของประชาชนในพื้นที่ได้รับประโยชน์	ประชาชนได้รับความสะดวกมากขึ้น	กองช่าง
๕๖	โครงการก่อสร้างร่องระบายน้ำพร้อมบ่อพักซอยบ้านพ่อไครศรี พลต้อ – บ้านพ่อผาน ภูจอมนิล บ้านกุดท่าลือ หมู่ ๖	เพื่อลดปัญหาน้ำท่วมขัง	ก่อสร้างร่องระบายน้ำพร้อมบ่อพักซอยบ้านพ่อไครศรี พลต้อ – บ้านพ่อผาน ภูจอมนิล บ้านกุดท่าลือ หมู่ ๖	-	๒๐๐,๐๐๐	๒๐๐,๐๐๐	๒๐๐,๐๐๐	๒๐๐,๐๐๐	ร้อยละ ๘๐ ของประชาชนในพื้นที่ได้รับประโยชน์	ประชาชนได้รับความสะดวกมากขึ้น	กองช่าง

๑. ยุทธศาสตร์ที่ ๑ ด้านโครงสร้างพื้นฐาน

๑. แผนงานอุตสาหกรรมและการโยธา

ที่	โครงการ	วัตถุประสงค์	เป้าหมาย (ผลผลิตของ โครงการ)	งบประมาณและที่มา					ตัวชี้วัด (KPI)	ผลที่คาดว่าจะได้รับ	หน่วยงาน ที่ รับผิดชอบ
				๒๕๖๑ (บาท)	๒๕๖๒ (บาท)	๒๕๖๓ (บาท)	๒๕๖๔ (บาท)	๒๕๖๕ (บาท)			
๕๗	โครงการขยายไหล่ทางเส้น หน้าวัดพิชัยกุดท่าลือ หมู่ ๖	เพื่อสะดวกในการ สัญจรไป	ขยายไหล่ทางเส้นหน้า วัดพิชัยกุดท่าลือ หมู่ ๖	-	๒๐๐,๐๐๐	๒๐๐,๐๐๐	๒๐๐,๐๐๐	๒๐๐,๐๐๐	ร้อยละ ๘๐ ของ ประชาชนในพื้นที่ ได้รับประโยชน์	ประชาชนมีการ คมนาคมสะดวก รวดเร็ว	กองช่าง
๕๘	โครงการปรับปรุงซ่อมแซม ถนนลูกรังเพื่อการเกษตรเส้น บ้านนายอดิเทพ ไชยสีทา - ลำห้วยม่วง บ้านกุดท่าลือ ม.๖	เพื่อความสะดวกใน การสัญจร	ปรับปรุงซ่อมแซมถนน ลูกรังเพื่อการเกษตร เส้นบ้านนายอดิเทพ ไชยสีทา - ลำห้วยม่วง บ้านกุดท่าลือ ม.๖	-	๒๐๐,๐๐๐	๒๐๐,๐๐๐	๒๐๐,๐๐๐	๒๐๐,๐๐๐	ร้อยละ ๖๐ ของ ประชาชนในพื้นที่ ได้รับประโยชน์	ประชาชนมี ความสะดวก มากขึ้น	กองช่าง
๕๙	โครงการซ่อมแซมฝายน้ำล้น อ่างเก็บน้ำหนองเม็ก บ้านกุด ท่าลือ หมู่ ๖	เพื่อกักเก็บน้ำไว้ใช้ ในการเกษตร	ซ่อมแซมฝายน้ำล้น อ่างเก็บน้ำหนองเม็ก บ้านกุดท่าลือ หมู่ ๖	-	๒๐๐,๐๐๐	๒๐๐,๐๐๐	๒๐๐,๐๐๐	๒๐๐,๐๐๐	ร้อยละ ๖๐ ของ ประชาชนในพื้นที่ ได้รับประโยชน์	ประชาชนมี ความสะดวก มากขึ้น	กองช่าง
๖๐	โครงการขยายไหล่ทาง คสล.สี แยกกลางบ้านกุดท่าลือ หมู่ ๖	เพื่อความสะดวกใน การสัญจร	ขยายไหล่ทาง คสล.สี แยกกลางบ้านกุดท่า ลือ หมู่ ๖	-	๒๐๐,๐๐๐	๒๐๐,๐๐๐	๒๐๐,๐๐๐	๒๐๐,๐๐๐	ร้อยละ ๘๐ ของ ประชาชนในพื้นที่ ได้รับประโยชน์	ประชาชนได้รับ ความสะดวก มากขึ้น	กองช่าง
๖๑	โครงการก่อสร้างฝายน้ำล้นลำ ห้วยม่วง (นาพ่อสำเนียง พลต้อ) บ้านกุดท่าลือ หมู่ ๖	เพื่อกักเก็บน้ำไว้ใช้ ในการเกษตรและ เลี้ยงสัตว์	ก่อสร้างฝายน้ำล้นลำ ห้วยม่วง (นาพ่อ สำเนียง พลต้อ) บ้านกุดท่าลือ หมู่ ๖	-	๑๕๐,๐๐๐	๑๕๐,๐๐๐	๑๕๐,๐๐๐	๑๕๐,๐๐๐	ร้อยละ ๘๐ ของ ประชาชนในพื้นที่ ได้รับประโยชน์	ประชาชนได้รับ ความสะดวก มากขึ้น	กองช่าง

๑. ยุทธศาสตร์ที่ ๑ ด้านโครงสร้างพื้นฐาน

๑. แผนงานอุตสาหกรรมและการโยธา

ที่	โครงการ	วัตถุประสงค์	เป้าหมาย (ผลผลิตของ โครงการ)	งบประมาณและที่มา					ตัวชี้วัด (KPI)	ผลที่คาดว่าจะ ได้รับ	หน่วยงาน ที่ รับผิดชอบ
				๒๕๖๑ (บาท)	๒๕๖๒ (บาท)	๒๕๖๓ (บาท)	๒๕๖๔ (บาท)	๒๕๖๕ (บาท)			
๖๒	โครงการขยายไฟฟ้าส่องสว่าง คันคูหนองเม็ก (บ้านพ่อพิทักษ์ ภูลายยาว) คันคูหนองสองห้อง (บ้าน ส.อ.ฤคิต ภูปา, บ้าน นายศิริระศักดิ์ พลต้อ) และ ถนนสายกุดท่าลือ – กุดโดน (บ้านนายหมุ่น ภูลายยาว, บ้านนายประสงค์ เวียงแก้ว) -ถนนสายบ้านนางทองกลาง ภูผ่านแก้ว ถึง บ้านนายบุญ ล้วน จรทะผา -ถนนสายบ้านนางน้อย ภูแช่ม โชติ ถึง บ้านนายเทิม ภูชมศรี	เพื่อให้มีไฟฟ้าส่อง สว่างอย่างทั่วถึง	ขยายไฟฟ้าส่องสว่าง คันคูหนองเม็ก (บ้าน พ่อพิทักษ์ ภูลายยาว) คันคูหนองสองห้อง (บ้าน ส.อ.ฤคิต ภูปา, บ้านนายศิริระศักดิ์ พล ต้อ) และถนนสายกุด ท่าลือ – กุดโดน (บ้าน นายหมุ่น ภูลายยาว, บ้านนายประสงค์ เวียงแก้ว) -ถนนสายบ้านนาง ทองกลาง ภูผ่านแก้ว ถึง บ้านนายบุญล้วน จรทะผา -ถนนสายบ้านนาง น้อย ภูแช่มโชติ ถึง บ้านนายเทิม ภูชมศรี	-	๓๐๐,๐๐๐	๓๐๐,๐๐๐	๓๐๐,๐๐๐	๓๐๐,๐๐๐	ร้อยละ ๘๐ ของ ประชาชนในพื้นที่ ได้รับประโยชน์	ประชาชนมีการ คมนาคมสะดวก รวดเร็ว	กองช่าง
๖๓	โครงการลงลูกรังหนองสอง ห้อง – หน้า ธกส.เส้นถนน ใหญ่ ห้วยตูปั้ง (เสนอ สท.พานู ภูกองไชย)	เพื่อสะดวกในการ สัญจรไป	ลงลูกรังหนองสองห้อง – หน้า ธกส.เส้นถนน ใหญ่ ห้วยตูปั้ง	-	๑๐๐,๐๐๐	๑๐๐,๐๐๐	๑๐๐,๐๐๐	๑๐๐,๐๐๐	ร้อยละ ๖๐ ของ ประชาชนในพื้นที่ ได้รับประโยชน์	ประชาชนมี ความสะดวก มากขึ้น	กองช่าง

๑. ยุทธศาสตร์ที่ ๑ ด้านโครงสร้างพื้นฐาน

๑. แผนงานอุตสาหกรรมและการโยธา

ที่	โครงการ	วัตถุประสงค์	เป้าหมาย (ผลผลิตของ โครงการ)	งบประมาณและที่มา					ตัวชี้วัด (KPI)	ผลที่คาดว่าจะ ได้รับ	หน่วยงาน ที่ รับผิดชอบ
				๒๕๖๑ (บาท)	๒๕๖๒ (บาท)	๒๕๖๓ (บาท)	๒๕๖๔ (บาท)	๒๕๖๕ (บาท)			
๖๔	โครงการก่อสร้างฝายน้ำล้นทุก ๕๐๐ เมตร ๓ จุด -นาพ่อสมบัติ มหาวงศ์ -นาพ่อวิมล হাসอน -พ่อสุนทร ภูพาดทอง	เพื่อให้มีน้ำใช้ใน การเกษตร	ก่อสร้างฝายน้ำล้นทุก ๕๐๐ เมตร ๓ จุด -นาพ่อสมบัติ มหาวงศ์ -นาพ่อวิมล হাসอน -พ่อสุนทร ภูพาดทอง	-	๔๕๐,๐๐๐	๔๕๐,๐๐๐	๔๕๐,๐๐๐	๔๕๐,๐๐๐	ร้อยละ ๘๐ ของ ประชาชนใน พื้นที่ได้รับ ประโยชน์	ประชาชนได้รับ ความสะดวกมาก ขึ้น	กองช่าง
๖๕	โครงการขยายเขตไฟฟ้าส่อง สว่าง หมู่ ๔ (นอกเขต)	เพื่อให้มีไฟฟ้าส่อง สว่างอย่างทั่วถึง	ขยายเขตไฟฟ้าส่อง สว่าง หมู่ ๔ (นอกเขต)	-	๑๕๐,๐๐๐	๑๕๐,๐๐๐	๑๕๐,๐๐๐	๑๕๐,๐๐๐	ร้อยละ ๘๐ ของ ประชาชนใน พื้นที่ได้รับ ประโยชน์	ประชาชนได้รับ ความสะดวกมาก ขึ้น	กองช่าง
๖๖	โครงการขยายเขตไฟฟ้านาพ่อ เรียม (นอกเขต)	เพื่อให้มีไฟฟ้าส่อง สว่างอย่างทั่วถึง	ขยายเขตไฟฟ้านาพ่อ เรียม (นอกเขต)	-	๑๕๐,๐๐๐	๑๕๐,๐๐๐	๑๕๐,๐๐๐	๑๕๐,๐๐๐	ร้อยละ ๘๐ ของ ประชาชนใน พื้นที่ได้รับ ประโยชน์	ประชาชนได้รับ ความสะดวกมาก ขึ้น	กองช่าง
๖๗	โครงการวางท่อระบายน้ำจาก ถนนใหญ่หน้าแม่ทองสี เสนากิจ - หน้าศูนย์เด็กกลองหมึก	เพื่อให้มีน้ำไหลผ่าน สะดวกและไม่ท่วม ขัง	วางท่อระบายน้ำจาก ถนนใหญ่หน้าแม่ทองสี เสนากิจ - หน้าศูนย์ เด็กกลองหมึก	-	๑๐๐,๐๐๐	๑๐๐,๐๐๐	๑๐๐,๐๐๐	๑๐๐,๐๐๐	ร้อยละ ๘๐ ของ ประชาชนใน พื้นที่ได้รับ ประโยชน์	ประชาชนได้รับ ความสะดวกมาก ขึ้น	กองช่าง
๖๘	โครงการก่อสร้างร่องระบาย น้ำพร้อมบ่อพักบ้านพ่อสวัสดิ์ แก้ววัน - หนองสองห้อง	เพื่อให้มีน้ำไหลผ่าน สะดวกและไม่ท่วม ขัง	ก่อสร้างร่องระบายน้ำ พร้อมบ่อพักบ้านพ่อ สวัสดิ์ แก้ววัน - หนองสองห้อง	-	๑๕๐,๐๐๐	๑๕๐,๐๐๐	๑๕๐,๐๐๐	๑๕๐,๐๐๐	ร้อยละ ๘๐ ของ ประชาชนใน พื้นที่ได้รับ ประโยชน์	ประชาชนได้รับ ความสะดวกมาก ขึ้น	กองช่าง

๑. ยุทธศาสตร์ที่ ๑ ด้านโครงสร้างพื้นฐาน

๑. แผนงานอุตสาหกรรมและการโยธา

ที่	โครงการ	วัตถุประสงค์	เป้าหมาย (ผลผลิตของ โครงการ)	งบประมาณและที่มา					ตัวชี้วัด (KPI)	ผลที่คาดว่าจะ ได้รับ	หน่วยงาน ที่ รับผิดชอบ
				๒๕๖๑ (บาท)	๒๕๖๒ (บาท)	๒๕๖๓ (บาท)	๒๕๖๔ (บาท)	๒๕๖๕ (บาท)			
๖๙	โครงการซ่อมแซมถนนลูกรัง เส้นบ้านนายพิทักษ์ ภูลาย ยาว-นายประสิทธิ์ พลดี – เส้นทางฝายน้ำล้น	เพื่อสะดวกในการ สัญจรไป	ซ่อมแซมถนนลูกรัง เส้นบ้านนายพิทักษ์ ภู ลายยาว-นายประสิทธิ์ พลดี – เส้นทางฝาย น้ำล้น	-	๑๕๐,๐๐๐	๑๕๐,๐๐๐	๑๕๐,๐๐๐	๑๕๐,๐๐๐	ร้อยละ ๘๐ ของ ประชาชนใน พื้นที่ได้รับ ประโยชน์	ประชาชนได้รับ ความสะดวกมาก ขึ้น	กองช่าง
๗๐	โครงการขยายเขตไฟฟ้าเพื่อ การเกษตร บ้านกุดท่าลือ หมู่ ๖, ๑๒	เพื่อให้มีไฟฟ้าส่อง สว่างอย่างทั่วถึง	ขยายเขตไฟฟ้าเพื่อ การเกษตร บ้านกุดท่า ลือ หมู่ ๖, ๑๒	-	๑๕๐,๐๐๐	๑๕๐,๐๐๐	๑๕๐,๐๐๐	๑๕๐,๐๐๐	ร้อยละ ๘๐ ของ ประชาชนใน พื้นที่ได้รับ ประโยชน์	ประชาชนได้รับ ความสะดวกมาก ขึ้น	กองช่าง
๗๑	โครงการยกเครื่องดินถนน เส้นทางนายบุญล้วน จรทะผา – นายณัฐพงษ์ ภูชมศรี	เพื่อสะดวกในการ สัญจรไป	ยกเครื่องดินถนน เส้นทางนายบุญล้วน จรทะผา – นายณัฐ พงษ์ ภูชมศรี	-	๑๐๐,๐๐๐	๑๐๐,๐๐๐	๑๐๐,๐๐๐	๑๐๐,๐๐๐	ร้อยละ ๘๐ ของ ประชาชนใน พื้นที่ได้รับ ประโยชน์	ประชาชนได้รับ ความสะดวกมาก ขึ้น	กองช่าง
๗๒	โครงการลงหินลูกรังถนนเส้น นาพ่อเฉลิม สุขเจริญ – นาพ่อ มานิตย์ ภูเยี่ยมจิตร หมู่ ๖	เพื่อสะดวกในการ สัญจรไป	ลงหินลูกรังถนนเส้น นาพ่อเฉลิม สุขเจริญ – นาพ่อมานิตย์ ภู เยี่ยมจิตร	-	๑๐๐,๐๐๐	๑๐๐,๐๐๐	๑๐๐,๐๐๐	๑๐๐,๐๐๐	ร้อยละ ๘๐ ของ ประชาชนใน พื้นที่ได้รับ ประโยชน์	ประชาชนได้รับ ความสะดวกมาก ขึ้น	กองช่าง
๗๓	โครงการขยายเขตไฟฟ้าส่อง สว่าง พร้อมสายดับ รอบ หมู่บ้าน หมู่ ๖ บ้านกุดท่าลือ	เพื่อให้ประชาชนใน เขตเทศบาล ได้มี ไฟฟ้าใช้อย่าง พอเพียง	ขยายเขตไฟฟ้าส่อง สว่าง พร้อมสายดับ รอบหมู่บ้าน หมู่ ๖ บ้านกุดท่าลือ	-	๑๐๐,๐๐๐	๑๐๐,๐๐๐	๑๐๐,๐๐๐	๑๐๐,๐๐๐	ร้อยละ ๘๐ ของ ประชาชนใน พื้นที่ได้รับ ประโยชน์	ประชาชนมีน้ำไว้ ใช้ในการเกษตร	กองช่าง

๑. ยุทธศาสตร์ที่ ๑ ด้านโครงสร้างพื้นฐาน

๑. แผนงานอุตสาหกรรมและการโยธา

ที่	โครงการ	วัตถุประสงค์	เป้าหมาย (ผลผลิตของ โครงการ)	งบประมาณและที่มา					ตัวชี้วัด (KPI)	ผลที่คาดว่าจะ ได้รับ	หน่วยงาน ที่ รับผิดชอบ
				๒๕๖๑ (บาท)	๒๕๖๒ (บาท)	๒๕๖๓ (บาท)	๒๕๖๔ (บาท)	๒๕๖๕ (บาท)			
๗๔	โครงการขยายเขตท่อระบายน้ำ เส้นหน้าวัด หมู่ ๖ บ้านกุดท่าลือ - หนองสองห้องพร้อมไหล่ทาง	เพื่อขยายเขตท่อระบายน้ำบริเวณถนนที่มีน้ำขัง	ขยายเขตท่อระบายน้ำพร้อมบ่อกัก เส้นหน้าวัด หมู่ ๖ บ้านกุดท่าลือ - หนองสองห้องพร้อมไหล่ทาง	-	๓๐๐,๐๐๐	๓๐๐,๐๐๐	๓๐๐,๐๐๐	๓๐๐,๐๐๐	ร้อยละ ๙๐ ของประชาชนในพื้นที่ได้รับประโยชน์	น้ำไหลผ่านสะดวกขึ้นและป้องกันการอุดตันของร่องระบายน้ำ	กองช่าง
๗๕	โครงการลงหินลูกรังคันคูหนองเม็ก - บ้านนายพิทักษ์ ภูลายาว บ้านกุดท่าลือ หมู่ ๖	เพื่อการสัญจรของประชาชนได้มีความสะดวก	ลงหินลูกรังคันคูหนองเม็ก - บ้านนายพิทักษ์ ภูลายาว	-	๑๕๐,๐๐๐	๑๕๐,๐๐๐	๑๕๐,๐๐๐	๑๕๐,๐๐๐	ร้อยละ ๘๐ ของประชาชนในพื้นที่ได้รับประโยชน์	ประชาชนได้มีความสะดวกมากขึ้น	กองช่าง
๗๖	โครงการซ่อมแซมถนนลูกรังบ้านหัวดง - หนองแขง หมู่ ๘	เพื่อการสัญจรของประชาชนได้มีความสะดวก	ซ่อมแซมถนนลูกรังบ้านหัวดง - หนองแขง หมู่ ๘	-	๑๕๐,๐๐๐	๑๕๐,๐๐๐	๑๕๐,๐๐๐	๑๕๐,๐๐๐	ร้อยละ ๘๐ ของประชาชนในพื้นที่ได้รับประโยชน์	ประชาชนได้มีความสะดวกมากขึ้น	กองช่าง
๗๗	โครงการซ่อมแซมถนนลูกรังบ้านหัวดง - หนองก้านเหลือง หมู่ ๘	เพื่อการสัญจรของประชาชนได้มีความสะดวก	ซ่อมแซมถนนลูกรังบ้านหัวดง - หนองก้านเหลือง หมู่ ๘	-	๑๕๐,๐๐๐	๑๕๐,๐๐๐	๑๕๐,๐๐๐	๑๕๐,๐๐๐	ร้อยละ ๘๐ ของประชาชนในพื้นที่ได้รับประโยชน์	ประชาชนได้มีความสะดวกมากขึ้น	กองช่าง
๗๘	โครงการขยายเขตไฟฟ้าพร้อมสายดับบ้านนายประยูร แสงจันทร์ - บ้านนางสี ภูมิภิรมย์ บ้านหัวดง หมู่ ๘	เพื่อให้ประชาชนมีไฟฟ้าใช้อย่างทั่วถึง	ขยายเขตไฟฟ้าพร้อมสายดับบ้านนายประยูร แสงจันทร์ - บ้านนางสี ภูมิภิรมย์ บ้านหัวดง หมู่ ๘	-	๑๕๐,๐๐๐	๑๕๐,๐๐๐	๑๕๐,๐๐๐	๑๕๐,๐๐๐	ร้อยละ ๘๐ ของประชาชนในพื้นที่ได้รับประโยชน์	ประชาชนได้มีความสะดวกมากขึ้น	กองช่าง

๑. ยุทธศาสตร์ที่ ๑ ด้านโครงสร้างพื้นฐาน

๑. แผนงานอุตสาหกรรมและการโยธา

ที่	โครงการ	วัตถุประสงค์	เป้าหมาย (ผลผลิตของ โครงการ)	งบประมาณและที่มา					ตัวชี้วัด (KPI)	ผลที่คาดว่าจะ ได้รับ	หน่วยงาน ที่ รับผิดชอบ
				๒๕๖๑ (บาท)	๒๕๖๒ (บาท)	๒๕๖๓ (บาท)	๒๕๖๔ (บาท)	๒๕๖๕ (บาท)			
๗๙	โครงการก่อสร้างถนน คสล. บ้านนายวิสัย รัตนพล -ถนนใหญ่ หมู่ ๘ บ้านหัวดง	เพื่อให้ประชาชน ได้มีถนนสำหรับใช้ในการคมนาคมได้อย่างสะดวกและรวดเร็ว	ถนน คสล. บ้านนายวิสัย หมู่ ๘ บ้านหัวดง	-	๒๐๐,๐๐๐	๒๐๐,๐๐๐	๒๐๐,๐๐๐	๒๐๐,๐๐๐	ร้อยละ ๘๐ ของประชาชนในพื้นที่ได้รับประโยชน์	ประชาชนได้รับความสะดวกมากขึ้น	กองช่าง
๘๐	โครงการวางท่อระบายน้ำนาแม่หนู คำคุณ พร้อมลงลูกถังสุดสาย หมู่ ๘	เพื่อเป็นการระบายน้ำให้ไหลผ่านสะดวกขึ้น	ท่อระบายน้ำนาแม่หนู คำคุณ พร้อมลงลูกถังสุดสาย หมู่ ๘	-	๑๐๐,๐๐๐	๑๐๐,๐๐๐	๑๐๐,๐๐๐	๑๐๐,๐๐๐	ร้อยละ ๘๐ ของประชาชนในพื้นที่ได้รับประโยชน์	ประชาชนได้รับความสะดวกมากขึ้น	กองช่าง
๘๑	โครงการซ่อมแซมถนนลูกรัง ถนนเส้นห้วยบง บ้านหัวดง หมู่ ๘ - ถนนดำ	เพื่อยกพื้นถนนให้สูงขึ้น และสะดวกในการสัญจรไปมา	ซ่อมแซมถนนลูกรัง ถนนเส้นห้วยบง บ้านหัวดง หมู่ ๘ - ถนนดำ	-	๑๐๐,๐๐๐	๑๐๐,๐๐๐	๑๐๐,๐๐๐	๑๐๐,๐๐๐	ร้อยละ ๖๐ ของประชาชนในพื้นที่ได้รับประโยชน์	ประชาชนมีความสะดวกมากขึ้น	กองช่าง
๘๒	โครงการติดตั้งไฟฟ้าส่องสว่างพร้อมสายดับบ้านนางแก้ว-วัดป่าต้นภูมี หมู่ ๘ บ้านหัวดง	เพื่อให้ประชาชนในหมู่บ้านมีไฟฟ้าใช้อย่างทั่วถึง	ติดตั้งไฟฟ้าส่องสว่างพร้อมสายดับบ้านนางแก้ว-วัดป่าต้นภูมี หมู่ ๘ บ้านหัวดง	-	๑๐๐,๐๐๐	๑๐๐,๐๐๐	๑๐๐,๐๐๐	๑๐๐,๐๐๐	ร้อยละ ๘๐ ของประชาชนในพื้นที่ได้รับประโยชน์	ประชาชนได้รับความสะดวกมากขึ้น	กองช่าง
๘๓	โครงการขุดลอกหนองโสกตีว, หนองสาธารณะ บ้านหัวดง หมู่ ๘	เพื่อให้ประชาชนมีน้ำใช้อย่างพอเพียง และแก้ปัญหาหน้าดินเงิน	ขุดลอกหนองโสกตีว, หนองสาธารณะ บ้านหัวดง หมู่ ๘	-	๒๐๐,๐๐๐	๒๐๐,๐๐๐	๒๐๐,๐๐๐	๒๐๐,๐๐๐	ร้อยละ ๘๐ ของประชาชนในพื้นที่ได้รับประโยชน์	ประชาชนได้รับความสะดวกมากขึ้น	กองช่าง

๑. ยุทธศาสตร์ที่ ๑ ด้านโครงสร้างพื้นฐาน

๑. แผนงานอุตสาหกรรมและการโยธา

ที่	โครงการ	วัตถุประสงค์	เป้าหมาย (ผลผลิตของ โครงการ)	งบประมาณและที่มา					ตัวชี้วัด (KPI)	ผลที่คาดว่าจะได้รับ	หน่วยงาน ที่ รับผิดชอบ
				๒๕๖๑ (บาท)	๒๕๖๒ (บาท)	๒๕๖๓ (บาท)	๒๕๖๔ (บาท)	๒๕๖๕ (บาท)			
๘๔	โครงการก่อสร้างถนนเชื่อมบ้านหัวดง หมู่ ๘ – บ้านป่ายาง หมู่ ๕	เพื่อการสัญจรของประชาชนได้รับความสะดวก	ก่อสร้างถนนเชื่อมบ้านหัวดง หมู่ ๘ – บ้านป่ายาง หมู่ ๕	-	๑๐๐,๐๐๐	๑๐๐,๐๐๐	๑๐๐,๐๐๐	๑๐๐,๐๐๐	ร้อยละ ๘๐ ของประชาชนในพื้นที่ได้รับประโยชน์	ประชาชนได้รับความสะดวกมากขึ้น	กองช่าง
๘๕	โครงการขยายไหล่ทางถนนคสล.ภายในหมู่บ้านหัวดง หมู่ ๘	เพื่อการสัญจรของประชาชนได้รับความสะดวก	ขยายไหล่ทางถนนคสล.ภายในหมู่บ้านหัวดง หมู่ ๘	-	๒๐๐,๐๐๐	๒๐๐,๐๐๐	๒๐๐,๐๐๐	๒๐๐,๐๐๐	ร้อยละ ๘๐ ของประชาชนในพื้นที่ได้รับประโยชน์	ประชาชนได้รับความสะดวก	กองช่าง
๘๖	โครงการติดตั้งไฟฟ้าส่องสว่างบ้านนายไวพจน์ ภูจิ๋ว พร้อมสายดับ หมู่ ๘ บ้านหัวดง	เพื่อให้ประชาชนในหมู่บ้านมีไฟฟ้าใช้อย่างทั่วถึง	ติดตั้งไฟฟ้าส่องสว่างบ้านนายไวพจน์ พร้อมสายดับ หมู่ ๘ บ้านหัวดง	-	๑๐๐,๐๐๐	๑๐๐,๐๐๐	๑๐๐,๐๐๐	๑๐๐,๐๐๐	ร้อยละ ๘๐ ของประชาชนในพื้นที่ได้รับประโยชน์	ประชาชนได้รับความสะดวกมากขึ้น	กองช่าง
๘๗	โครงการวางท่อระบายน้ำจากบ้านนายเรียนสิทธิ์ หงษ์สาหัส –บ้านนายไพบุลย์ อรรถบุตร ๒ ฝั่ง หมู่ ๘ บ้านหัวดง	เพื่อให้น้ำไหลผ่านสะดวกขึ้นและป้องกันการอุดตันของร่องระบายน้ำ	ท่อระบายน้ำจากบ้านนายเรียนสิทธิ์-บ้านนายไพบุลย์ ๒ ฝั่ง หมู่ ๘ บ้านหัวดง	-	๒๐๐,๐๐๐	๒๐๐,๐๐๐	๒๐๐,๐๐๐	๒๐๐,๐๐๐	ร้อยละ ๘๐ ของประชาชนในพื้นที่ได้รับประโยชน์	ประชาชนได้รับความสะดวก	กองช่าง
๘๘	โครงการลงถนนลูกรังรอบหนองโสกตัว บ้านหัวดง หมู่ ๘	เพื่อการสัญจรของประชาชนได้รับความสะดวก	ลงถนนลูกรังรอบหนองโสกตัว บ้านหัวดง หมู่ ๘	-	๒๐๐,๐๐๐	๒๐๐,๐๐๐	๒๐๐,๐๐๐	๒๐๐,๐๐๐	ร้อยละ ๘๐ ของประชาชนในพื้นที่ได้รับประโยชน์	ประชาชนได้รับความสะดวกมากขึ้น	กองช่าง

๑. ยุทธศาสตร์ที่ ๑ ด้านโครงสร้างพื้นฐาน

๑. แผนงานอุตสาหกรรมและการโยธา

ที่	โครงการ	วัตถุประสงค์	เป้าหมาย (ผลผลิตของ โครงการ)	งบประมาณและที่มา					ตัวชี้วัด (KPI)	ผลที่คาดว่าจะ ได้รับ	หน่วยงาน ที่ รับผิดชอบ
				๒๕๖๑ (บาท)	๒๕๖๒ (บาท)	๒๕๖๓ (บาท)	๒๕๖๔ (บาท)	๒๕๖๕ (บาท)			
๘๙	โครงการก่อสร้างถนน คสล.สี่ แยก – บ้านแม่สี สังกีโว ๘๐ เมตร หมู่ ๘	เพื่อการสัญจรของ ประชาชนได้รับความ สะดวก	ก่อสร้างถนน คสล.สี่ แยก – บ้านแม่สี สังกี โว ๘๐ เมตร หมู่ ๘	-	๑๕๐,๐๐๐	๑๕๐,๐๐๐	๑๕๐,๐๐๐	๑๕๐,๐๐๐	ร้อยละ ๘๐ ของ ประชาชนใน พื้นที่ได้รับ ประโยชน์	ประชาชนได้รับ ความสะดวก มากขึ้น	กองช่าง
๙๐	โครงการขุดลอกร่องระบายน้ำ รอบหมู่บ้านหัวดง หมู่ ๘	เพื่อช่วยให้มีการ ระบายน้ำได้สะดวก และลดปัญหาการท่วม ขัง	ขุดลอกร่องระบายน้ำ รอบหมู่บ้านหัวดง หมู่ ๘	-	๑๐๐,๐๐๐	๑๐๐,๐๐๐	๑๐๐,๐๐๐	๑๐๐,๐๐๐	ร้อยละ ๘๐ ของ ประชาชนใน พื้นที่ได้รับ ประโยชน์	ประชาชนได้รับ ความสะดวก มากขึ้น	กองช่าง
๙๑	โครงการก่อสร้างร่องระบาย น้ำบ้านนางคำจันทร์ ทอง จันทร์ - บ้านนายไพศาล บ้าน หัวดง หมู่ ๘	เพื่อช่วยให้มีการ ระบายน้ำได้สะดวก และลดปัญหาน้ำท่วม ขัง	ก่อสร้างร่องระบายน้ำ บ้านนางคำจันทร์ - บ้านนายไพศาล บ้าน หัวดง หมู่ ๘	-	๒๐๐,๐๐๐	๒๐๐,๐๐๐	๒๐๐,๐๐๐	๒๐๐,๐๐๐	ร้อยละ ๘๐ ของ ประชาชนใน พื้นที่ได้รับ ประโยชน์	ประชาชนได้รับ ความสะดวก มากขึ้น	กองช่าง
๙๒	โครงการขยายเสาไฟฟ้า เส้นทางวัดป่าต้นภูมิ บ้านหัว ดง หมู่ ๘	เพื่อให้ประชาชนมี ไฟฟ้าใช้อย่างทั่วถึง	ขยายเสาไฟฟ้า เส้นทางวัดป่าต้นภูมิ บ้านหัวดง หมู่ ๘	-	๑๐๐,๐๐๐	๑๐๐,๐๐๐	๑๐๐,๐๐๐	๑๐๐,๐๐๐	ร้อยละ ๘๐ ของ ประชาชนใน พื้นที่ได้รับ ประโยชน์	ประชาชนได้รับ ความสะดวก มากขึ้น	กองช่าง
๙๓	โครงการก่อสร้างถนน คสล. จากถึงประปาหมู่บ้าน – ศาลา ปู้ตาหนองโสกตัว บ้านหัวดง หมู่ ๘	เพื่อการสัญจรของ ประชาชนได้รับความ สะดวก	ก่อสร้างถนน คสล. จากถึงประปาหมู่บ้าน – ศาลาปู้ตาหนองโสก ตัว บ้านหัวดง หมู่ ๘	-	๒๐๐,๐๐๐	๒๐๐,๐๐๐	๒๐๐,๐๐๐	๒๐๐,๐๐๐	ร้อยละ ๘๐ ของ ประชาชนใน พื้นที่ได้รับ ประโยชน์	ประชาชนได้รับ ความสะดวก	กองช่าง

๑. ยุทธศาสตร์ที่ ๑ ด้านโครงสร้างพื้นฐาน

๑. แผนงานอุตสาหกรรมและการโยธา

ที่	โครงการ	วัตถุประสงค์	เป้าหมาย (ผลผลิตของ โครงการ)	งบประมาณและที่มา					ตัวชี้วัด (KPI)	ผลที่คาดว่าจะได้รับ	หน่วยงาน ที่ รับผิดชอบ
				๒๕๖๑ (บาท)	๒๕๖๒ (บาท)	๒๕๖๓ (บาท)	๒๕๖๔ (บาท)	๒๕๖๕ (บาท)			
๙๔	โครงการขยายเขตไฟฟ้าส่องสว่างรอบหมู่บ้านหัวดง หมู่ ๘	เพื่อให้ประชาชนมีไฟฟ้าใช้อย่างทั่วถึง	ขยายเขตไฟฟ้าส่องสว่างรอบหมู่บ้านหัวดง หมู่ ๘	-	๓๐๐,๐๐๐	๓๐๐,๐๐๐	๓๐๐,๐๐๐	๓๐๐,๐๐๐	ร้อยละ ๘๐ ของประชาชนในพื้นที่ได้รับประโยชน์	ประชาชนได้รับความสะดวกมากขึ้น	กองช่าง
๙๕	โครงการก่อสร้างบันได คสล. ลงหนอง บ้านหัวดง หมู่ ๘	เพื่อให้มีบันไดใช้เวลาจัดงานลอยกระทง	ก่อสร้างบันได คสล.ลงหนอง บ้านหัวดง หมู่ ๘	-	๑๐๐,๐๐๐	๑๐๐,๐๐๐	๑๐๐,๐๐๐	๑๐๐,๐๐๐	ร้อยละ ๘๐ ของประชาชนในพื้นที่ได้รับประโยชน์	ประชาชนได้รับความสะดวกมากขึ้น	กองช่าง
๙๖	โครงการขุดลอกร่องระบายน้ำจากศาลากลางบ้าน – จุดหน้าวัดบ้านหัวดง หมู่ ๘	เพื่อช่วยให้มีการระบายน้ำได้สะดวกและลดปัญหาการท่วมขัง	ขุดลอกร่องระบายน้ำจากศาลากลางบ้าน – จุดหน้าวัดบ้านหัวดง หมู่ ๘	-	๒๐๐,๐๐๐	๒๐๐,๐๐๐	๒๐๐,๐๐๐	๒๐๐,๐๐๐	ร้อยละ ๘๐ ของประชาชนในพื้นที่ได้รับประโยชน์	ประชาชนได้รับความสะดวกมากขึ้น	กองช่าง
๙๗	โครงการติดตั้งไฟฟ้าส่องสว่างพร้อมสายดับบ้านนางบุญโฮม ภูผิวเมฆ – บ้านนายคำปัย สายแสน – บ้านนายทัศนาศิงจ๊ะ บ้านหัวดง หมู่ ๘	เพื่อให้สะดวกในการมองเห็นเวลากลางคืนในการสัญจรไปมา	ติดตั้งไฟฟ้าส่องสว่างพร้อมสายดับบ้านนางบุญโฮม ภูผิวเมฆ – บ้านนายคำปัย สายแสน – บ้านนายทัศนาศิงจ๊ะ บ้านหัวดง หมู่ ๘	-	๓๐๐,๐๐๐	๓๐๐,๐๐๐	๓๐๐,๐๐๐	๓๐๐,๐๐๐	ร้อยละ ๘๐ ของประชาชนในพื้นที่ได้รับประโยชน์	ประชาชนได้รับความสะดวกมากขึ้น	กองช่าง
๙๘	ติดตั้งราวกันริมถนน หน้าบ้านนายไวยพจน์ หมู่ ๘	เพื่อป้องกันและลดอุบัติเหตุที่เกิดขึ้น	ติดตั้งราวกันริมถนน หน้าบ้านนายไวยพจน์ หมู่ ๘	-	๑๐๐,๐๐๐	๑๐๐,๐๐๐	๑๐๐,๐๐๐	๑๐๐,๐๐๐	ร้อยละ ๘๐ ของประชาชนในพื้นที่ได้รับประโยชน์	ประชาชนได้รับความสะดวกมากขึ้น	กองช่าง

๑. ยุทธศาสตร์ที่ ๑ ด้านโครงสร้างพื้นฐาน

๑. แผนงานอุตสาหกรรมและการโยธา

ที่	โครงการ	วัตถุประสงค์	เป้าหมาย (ผลผลิตของ โครงการ)	งบประมาณและที่มา					ตัวชี้วัด (KPI)	ผลที่คาดว่าจะ ได้รับ	หน่วยงาน ที่ รับผิดชอบ
				๒๕๖๑ (บาท)	๒๕๖๒ (บาท)	๒๕๖๓ (บาท)	๒๕๖๔ (บาท)	๒๕๖๕ (บาท)			
๙๙	โครงการลงถนนลูกรังเส้นบ้านนางแก้ว-บ้านกุดปลากดุก ต. ชื่นชม อ.ชื่นชม จ.มหาสารคาม หมู่ ๘	เพื่อให้ประชาชน ได้มีถนนสำหรับใช้ในการคมนาคมได้อย่างสะดวกและรวดเร็ว	ลงถนนลูกรังเส้นบ้านนางแก้ว-บ้านกุดปลากดุก ต.ชื่นชม อ.ชื่นชม จ.มหาสารคาม หมู่ ๘	-	๑๕๐,๐๐๐	๑๕๐,๐๐๐	๑๕๐,๐๐๐	๑๕๐,๐๐๐	ร้อยละ ๘๐ ของประชาชนในพื้นที่ได้รับประโยชน์	ประชาชนได้รับความสะดวก	กองช่าง
๑๐๐	โครงการขยายเขตไฟฟ้าจากบ้านนางแก้ว ทึบแก้ว – บ้านนางรุ่ง ศรีเมือง หมู่ ๘	เพื่อให้ประชาชนมีไฟฟ้าใช้อย่างทั่วถึง	ขยายเขตไฟฟ้าจากบ้านนางแก้ว ทึบแก้ว – บ้านนางรุ่ง ศรีเมือง หมู่ ๘	-	๑๕๐,๐๐๐	๑๕๐,๐๐๐	๑๕๐,๐๐๐	๑๕๐,๐๐๐	ร้อยละ ๘๐ ของประชาชนในพื้นที่ได้รับประโยชน์	ประชาชนได้รับความสะดวกมากขึ้น	กองช่าง
๑๐๑	โครงการติดตั้งหม้อแปลงไฟใหม่ บ้านหัวดง หมู่ ๘	เพื่อให้มีหม้อแปลงไฟใหม่ใช้	ติดตั้งหม้อแปลงไฟใหม่ บ้านหัวดง หมู่ ๘	-	๒๐๐,๐๐๐	๒๐๐,๐๐๐	๒๐๐,๐๐๐	๒๐๐,๐๐๐	ร้อยละ ๘๐ ของประชาชนในพื้นที่ได้รับประโยชน์	ประชาชนได้รับความสะดวกมากขึ้น	กองช่าง
๑๐๒	โครงการขยายเขตไฟฟ้าส่องสว่างพร้อมสายดับจากบ้านนายแสง จันทะรส – บ้านนายเลิง น้ำค้ำ บ้านเนินลาด หมู่ ๙	เพื่อให้ประชาชนมีไฟฟ้าใช้อย่างทั่วถึง	ขยายเขตไฟฟ้าส่องสว่างพร้อมสายดับจากบ้านนายแสง จันทะรส – บ้านนายเลิง น้ำค้ำ บ้านเนินลาด หมู่ ๙	-	๑๕๐,๐๐๐	๑๕๐,๐๐๐	๑๕๐,๐๐๐	๑๕๐,๐๐๐	ร้อยละ ๘๐ ของประชาชนในพื้นที่ได้รับประโยชน์	ประชาชนได้รับความสะดวก	กองช่าง
๑๐๓	โครงการปรับปรุงถนนลูกรังถนนเส้นหนองวัวโยน – ป่าหุ่ง บ้านเนินลาด หมู่ ๙	เพื่อการสัญจรของประชาชนได้รับความสะดวก	ปรับปรุงถนนลูกรังถนนเส้นหนองวัวโยน – ป่าหุ่ง บ้านเนินลาด หมู่ ๙	-	๑๐๐,๐๐๐	๑๐๐,๐๐๐	๑๐๐,๐๐๐	๑๐๐,๐๐๐	ร้อยละ ๘๐ ของประชาชนในพื้นที่ได้รับประโยชน์	ประชาชนได้รับความสะดวก	กองช่าง

๑. ยุทธศาสตร์ที่ ๑ ด้านโครงสร้างพื้นฐาน

๑. แผนงานอุตสาหกรรมและการโยธา

ที่	โครงการ	วัตถุประสงค์	เป้าหมาย (ผลผลิตของ โครงการ)	งบประมาณและที่มา					ตัวชี้วัด (KPI)	ผลที่คาดว่าจะ ได้รับ	หน่วยงาน ที่ รับผิดชอบ
				๒๕๖๑ (บาท)	๒๕๖๒ (บาท)	๒๕๖๓ (บาท)	๒๕๖๔ (บาท)	๒๕๖๕ (บาท)			
๑๐๔	โครงการก่อสร้างถนน คสล. บ้านนายสมพร โคตรแสน เมือง - ถนนดำเส้นคำเหมือด แก้ว - หนองคำ บ้านเนินลาด หมู่ ๙	เพื่อการสัญจรของ ประชาชนได้รับความ สะดวก	ก่อสร้างถนน คสล. บ้านนายสมพร โคตรแสนเมือง - ถนนดำเส้นคำเหมือด แก้ว - หนองคำ บ้าน เนินลาด หมู่ ๙	-	๕๐๐,๐๐๐	๕๐๐,๐๐๐	๕๐๐,๐๐๐	๕๐๐,๐๐๐	ร้อยละ ๘๐ ของ ประชาชนในพื้นที่ ได้รับประโยชน์	ประชาชนได้รับ ความสะดวก	กองช่าง
๑๐๕	โครงการก่อสร้างถนนเพื่อ การเกษตรแยกถนนป่าหุ้ง - นาแม่ไพร ศรีคำผาย บ้านเนินลาด หมู่ ๙	เพื่อการสัญจรของ ประชาชนได้รับความ สะดวก	ยกร่องพูนดินพร้อมลง ลูกรังแยกถนนป่าหุ้ง - นาแม่ไพร ศรีคำผาย บ้านเนินลาด หมู่ ๙	-	๕๐๐,๐๐๐	๕๐๐,๐๐๐	๕๐๐,๐๐๐	๕๐๐,๐๐๐	ร้อยละ ๘๐ ของ ประชาชนในพื้นที่ ได้รับประโยชน์	ประชาชนได้รับ ความสะดวก	กองช่าง
๑๐๖	โครงการก่อสร้างร่องระบาย น้ำพร้อมบ่อพักจากบ้านพ่อลม ผาลา - บ้านนางอ้ว ใยเม้า บ้านเนินลาด หมู่ ๙	เพื่อช่วยให้มีการ ระบายน้ำได้สะดวก และลดปัญหาการท่วม ขัง	ก่อสร้างร่องระบายน้ำ พร้อมบ่อพักจากบ้าน พ่อลม ผาลา - บ้าน นางอ้ว ใยเม้า บ้าน เนินลาด หมู่ ๙	-	๑๐๐,๐๐๐	๑๐๐,๐๐๐	๑๐๐,๐๐๐	๑๐๐,๐๐๐	ร้อยละ ๘๐ ของ ประชาชนในพื้นที่ ได้รับประโยชน์	ประชาชนได้รับ ความสะดวก	กองช่าง
๑๐๗	โครงการลงท่อระบายน้ำบ้าน นางบุญถิ่น นุพพล - นานาย พรชัย นาชัยสินธุ์ บ้านเนินลาด หมู่ ๙	เพื่อช่วยให้มีการ ระบายน้ำได้สะดวก และลดปัญหาการท่วม ขัง	ลงท่อระบายน้ำบ้าน นางบุญถิ่น นุพพล - นานายพรชัย นาชัย สินธุ์ บ้านเนินลาด หมู่ ๙	-	๓๐๐,๐๐๐	๓๐๐,๐๐๐	๓๐๐,๐๐๐	๓๐๐,๐๐๐	ร้อยละ ๘๐ ของ ประชาชนในพื้นที่ ได้รับประโยชน์	ประชาชนได้รับ ความสะดวก	กองช่าง

๑. ยุทธศาสตร์ที่ ๑ ด้านโครงสร้างพื้นฐาน

๑. แผนงานอุตสาหกรรมและการโยธา

ที่	โครงการ	วัตถุประสงค์	เป้าหมาย (ผลผลิตของ โครงการ)	งบประมาณและที่มา					ตัวชี้วัด (KPI)	ผลที่คาดว่าจะ ได้รับ	หน่วยงาน ที่ รับผิดชอบ
				๒๕๖๑ (บาท)	๒๕๖๒ (บาท)	๒๕๖๓ (บาท)	๒๕๖๔ (บาท)	๒๕๖๕ (บาท)			
๑๐๘	โครงการยกเครื่องดินจาก บ้านนายทองวาด เทพบาท – บ้านนายสมทรง โสภวัน บ้าน เนินลาด หมู่ ๙	เพื่อให้การสัญจรเข้า พื้นที่เกษตรของ ประชาชนได้รับความ สะดวก	ยกเครื่องดินจากบ้าน นายทองวาด – บ้าน นายสมทรง บ้านเนิน ลาด หมู่ ๙	-	๑๐๐,๐๐๐	๑๐๐,๐๐๐	๑๐๐,๐๐๐	๑๐๐,๐๐๐	ร้อยละ ๘๐ ของ ประชาชนในพื้นที่ ได้รับประโยชน์	ประชาชนได้รับ ความสะดวก	กองช่าง
๑๐๙	โครงการก่อสร้างถนน คสล. บ้านนายบุญทัน นามรักษา บ้านเนินลาด หมู่ ๙ – หนอง แวงม่วง หมู่ ๓ ต.กุดโดน	เพื่อการสัญจรของ ประชาชนได้รับความ สะดวก	ก่อสร้างถนน คสล. บ้านนายบุญทัน นาม รักษา บ้านเนินลาด หมู่ ๙ – หนองแวง ม่วง หมู่ ๓ ต.กุดโดน	-	๓๐๐,๐๐๐	๓๐๐,๐๐๐	๓๐๐,๐๐๐	๓๐๐,๐๐๐	ร้อยละ ๘๐ ของ ประชาชนในพื้นที่ ได้รับประโยชน์	ประชาชนได้รับ ความสะดวก	กองช่าง
๑๑๐	โครงการก่อสร้างถนน คสล. สามแยกบ้านนายสมทรง – ธ.ก.ส. บ้านเนินลาด หมู่ ๙	เพื่อการสัญจรของ ประชาชนได้รับความ สะดวก	ก่อสร้างถนน คสล. สามแยกบ้านนายสม ทรง – ธ.ก.ส. บ้าน เนินลาด หมู่ ๙	-	๓๐๐,๐๐๐	๓๐๐,๐๐๐	๓๐๐,๐๐๐	๓๐๐,๐๐๐	ร้อยละ ๘๐ ของ ประชาชนในพื้นที่ ได้รับประโยชน์	ประชาชนได้รับ ความสะดวก	กองช่าง
๑๑๑	โครงการซ่อมแซมถนนลูกรัง นายเนียง มาตรา บ้านเนิน ลาด หมู่ ๙ – ถนนคำคำ เหมือดแก้ว	เพื่อการสัญจรของ ประชาชนได้รับความ สะดวก	ซ่อมแซมถนนลูกรัง นายเนียง มาตรา บ้านเนินลาด หมู่ ๙ – ถนนคำคำเหมือดแก้ว	-	๓๐๐,๐๐๐	๓๐๐,๐๐๐	๓๐๐,๐๐๐	๓๐๐,๐๐๐	ร้อยละ ๘๐ ของ ประชาชนในพื้นที่ ได้รับประโยชน์	ประชาชนได้รับ ความสะดวก	กองช่าง
๑๑๒	โครงการซ่อมแซมถนนเพื่อ การเกษตรพร้อมลูกรังทุก เส้น บ้านเนินลาด หมู่ ๙	เพื่อให้การสัญจรเข้า พื้นที่เกษตรของ ประชาชนได้รับความ สะดวก	ซ่อมแซมถนนเพื่อ การเกษตรพร้อม ลูกรังทุกเส้น บ้านเนิน ลาด หมู่ ๙	-	๓๐๐,๐๐๐	๓๐๐,๐๐๐	๓๐๐,๐๐๐	๓๐๐,๐๐๐	ร้อยละ ๘๐ ของ ประชาชนในพื้นที่ ได้รับประโยชน์	ประชาชนได้รับ ความสะดวก	กองช่าง

๑. ยุทธศาสตร์ที่ ๑ ด้านโครงสร้างพื้นฐาน

๑. แผนงานอุตสาหกรรมและการโยธา

ที่	โครงการ	วัตถุประสงค์	เป้าหมาย (ผลผลิตของ โครงการ)	งบประมาณและที่มา					ตัวชี้วัด (KPI)	ผลที่คาดว่าจะ ได้รับ	หน่วยงาน ที่ รับผิดชอบ
				๒๕๖๑ (บาท)	๒๕๖๒ (บาท)	๒๕๖๓ (บาท)	๒๕๖๔ (บาท)	๒๕๖๕ (บาท)			
๑๑๓	โครงการก่อสร้างถนน คสล. เส้นบ้านเนินลาด หมู่ ๙ – บ้านป่ายาง หมู่ ๕	เพื่อให้ประชาชน ได้มี ถนนสำหรับใช้ในการ คมนาคมได้อย่าง สะดวกและรวดเร็ว	ก่อสร้างถนน คสล. เส้นบ้านเนินลาด หมู่ ๙ – บ้านป่ายาง หมู่ ๕	-	๒๐๐,๐๐๐	๒๐๐,๐๐๐	๒๐๐,๐๐๐	๒๐๐,๐๐๐	ร้อยละ ๘๐ ของ ประชาชนในพื้นที่ ได้รับประโยชน์	ประชาชนได้รับ ความสะดวก	กองช่าง
๑๑๔	โครงการขยายไหล่ทางลาด ยางเข้าบ้านเนินลาด หมู่ ๙ – ถนนใหญ่(หน้าสหกรณ์ออม ทรัพย์บางจาก)	เพื่อการสัญจรของ ประชาชนได้รับความ สะดวก	ขยายไหล่ทางลาดยาง เข้าบ้านเนินลาด หมู่ ๙ – ถนนใหญ่(หน้า สหกรณ์ออมทรัพย์ บางจาก)	-	๓๐๐,๐๐๐	๓๐๐,๐๐๐	๓๐๐,๐๐๐	๓๐๐,๐๐๐	ร้อยละ ๘๐ ของ ประชาชนในพื้นที่ ได้รับประโยชน์	ประชาชนได้รับ ความสะดวก	กองช่าง
๑๑๕	โครงการลงท่อระบายน้ำถนน เส้นเนินลาด – ธ.ก.ส.(เก่า) บ้านเนินลาด หมู่ ๙	เพื่อช่วยให้มีการ ระบายน้ำได้สะดวก และลดปัญหาการท่วม ขัง	ลงท่อระบายน้ำถนน เส้นเนินลาด – ธ.ก.ส.(เก่า) บ้านเนินลาด หมู่ ๙	-	๓๐๐,๐๐๐	๓๐๐,๐๐๐	๓๐๐,๐๐๐	๓๐๐,๐๐๐	ร้อยละ ๘๐ ของ ประชาชนในพื้นที่ ได้รับประโยชน์	ประชาชนได้รับ ความสะดวก	กองช่าง
๑๑๖	โครงการก่อสร้าง คสล.รอบ หมู่บ้าน บ้านเนินลาด หมู่ ๙	เพื่อให้ประชาชน ได้มี ถนนสำหรับใช้ในการ คมนาคมได้อย่าง สะดวกและรวดเร็ว	ก่อสร้าง คสล.รอบ หมู่บ้าน บ้านเนินลาด หมู่ ๙	-	๕๐๐,๐๐๐	๕๐๐,๐๐๐	๕๐๐,๐๐๐	๕๐๐,๐๐๐	ร้อยละ ๘๐ ของ ประชาชนในพื้นที่ ได้รับประโยชน์	ประชาชนได้รับ ความสะดวก	กองช่าง
๑๑๗	โครงการก่อสร้าง คสล.ทางเข้า บ้านนายคำดี อันทะพิระ บ้าน เนินลาด หมู่ ๙	เพื่อสะดวกในการเข้า บ้าน	ก่อสร้าง คสล.ทางเข้า บ้านนายคำดี อันทะพิ ระ	-	๑๐๐,๐๐๐	๑๐๐,๐๐๐	๑๐๐,๐๐๐	๑๐๐,๐๐๐	ร้อยละ ๘๐ ของ ประชาชนในพื้นที่ ได้รับประโยชน์	ประชาชนได้รับ ความสะดวก	กองช่าง

๑. ยุทธศาสตร์ที่ ๑ ด้านโครงสร้างพื้นฐาน

๑. แผนงานอุตสาหกรรมและการโยธา

ที่	โครงการ	วัตถุประสงค์	เป้าหมาย (ผลผลิตของ โครงการ)	งบประมาณและที่มา					ตัวชี้วัด (KPI)	ผลที่คาดว่าจะ ได้รับ	หน่วยงาน ที่ รับผิดชอบ
				๒๕๖๑ (บาท)	๒๕๖๒ (บาท)	๒๕๖๓ (บาท)	๒๕๖๔ (บาท)	๒๕๖๕ (บาท)			
๑๑๘	ก่อสร้างถนน คสล. สายบ้าน นายธีรวัฒน์ มูลมาตร-บ้าน นายรันดร โพธิ์บุตตะ หมู่ ๙	เพื่อให้ประชาชน ได้มี ถนนสำหรับใช้ในการ คมนาคมได้อย่าง สะดวกและรวดเร็ว	ก่อสร้างถนน คสล. สายบ้านนายธีรวัฒน์ มูลมาตร-บ้านนายรัน ดร โพธิ์บุตตะ	-	๓๐๐,๐๐๐	๓๐๐,๐๐๐	๓๐๐,๐๐๐	๓๐๐,๐๐๐	ร้อยละ ๘๐ ของ ประชาชนในพื้นที่ ได้รับประโยชน์	ประชาชนได้รับ ความสะดวก	กองช่าง
๑๑๙	ก่อสร้างถนน คสล. สายบ้าน นายคำพอง จรทะผา-บ้าน นายคำดี อันทะพิระ หมู่ ๙	เพื่อให้ประชาชน ได้มี ถนนสำหรับใช้ในการ คมนาคมได้อย่าง สะดวกและรวดเร็ว	ก่อสร้างถนน คสล. สายบ้านนายคำพอง จรทะผา-บ้าน นายคำดี อันทะพิระ	-	๓๐๐,๐๐๐	๓๐๐,๐๐๐	๓๐๐,๐๐๐	๓๐๐,๐๐๐	ร้อยละ ๘๐ ของ ประชาชนในพื้นที่ ได้รับประโยชน์	ประชาชนได้รับ ความสะดวก	กองช่าง
๑๒๐	ก่อสร้างถนน คสล. สายบ้าน นายสุนทร คำศรี-บ้านนาย จันทร์ดี สิงหาราม หมู่ ๙	เพื่อให้ประชาชน ได้มี ถนนสำหรับใช้ในการ คมนาคมได้อย่าง สะดวกและรวดเร็ว	ก่อสร้างถนน คสล. สายบ้านนายสุนทร คำศรี-บ้านนายจันทร์ ดี สิงหาราม หมู่ ๙	-	๓๐๐,๐๐๐	๓๐๐,๐๐๐	๓๐๐,๐๐๐	๓๐๐,๐๐๐	ร้อยละ ๘๐ ของ ประชาชนในพื้นที่ ได้รับประโยชน์	ประชาชนได้รับ ความสะดวก	กองช่าง
๑๒๑	โครงการก่อสร้างถนน คสล. สายบ้านนายสิทธิชัย ภูชมศรี- บ้านนายสุดตา นามรักษา หมู่ ๙	เพื่อให้ประชาชน ได้มี ถนนสำหรับใช้ในการ คมนาคมได้อย่าง สะดวกและรวดเร็ว	ก่อสร้างถนน คสล. สายบ้านนายสิทธิชัย ภูชมศรี-บ้าน นายสุดตา นามรักษา	-	๓๐๐,๐๐๐	๓๐๐,๐๐๐	๓๐๐,๐๐๐	๓๐๐,๐๐๐	ร้อยละ ๘๐ ของ ประชาชนในพื้นที่ ได้รับประโยชน์	ประชาชนได้รับ ความสะดวก	กองช่าง
๑๒๒	ก่อสร้างถนน คสล. สายบ้าน นายมีด เหมกุล-นายคำป็น สิงหาราม หมู่ ๙	เพื่อให้ประชาชน ได้มี ถนนสำหรับใช้ในการ คมนาคมได้อย่าง สะดวกและรวดเร็ว	ก่อสร้างถนน คสล. สายบ้านนายมีด เหมกุล-นายคำป็น สิงหาราม	-	๓๐๐,๐๐๐	๓๐๐,๐๐๐	๓๐๐,๐๐๐	๓๐๐,๐๐๐	ร้อยละ ๘๐ ของ ประชาชนในพื้นที่ ได้รับประโยชน์	ประชาชนได้รับ ความสะดวก	กองช่าง

๑. ยุทธศาสตร์ที่ ๑ ด้านโครงสร้างพื้นฐาน

๑. แผนงานอุตสาหกรรมและการโยธา

ที่	โครงการ	วัตถุประสงค์	เป้าหมาย (ผลผลิตของโครงการ)	งบประมาณและที่มา					ตัวชี้วัด (KPI)	ผลที่คาดว่าจะได้รับ	หน่วยงาน ที่ รับผิดชอบ
				๒๕๖๑ (บาท)	๒๕๖๒ (บาท)	๒๕๖๓ (บาท)	๒๕๖๔ (บาท)	๒๕๖๕ (บาท)			
๑๒๓	ก่อสร้างถนน คสล. สายบ้านนายอุเทน เหล่าฝักสาร-บ้านนางหนูเทียน น้อยเสนา หมู่ ๙	เพื่อให้ประชาชน ได้มีถนนสำหรับการคมนาคมได้อย่างสะดวกและรวดเร็ว	ก่อสร้างถนน คสล. สายบ้านนายอุเทน เหล่าฝักสาร-บ้านนางหนูเทียน น้อยเสนา หมู่ ๙	-	๓๐๐,๐๐๐	๓๐๐,๐๐๐	๓๐๐,๐๐๐	๓๐๐,๐๐๐	ร้อยละ ๘๐ ของประชาชนในพื้นที่ได้รับประโยชน์	ประชาชนได้รับความสะดวก	กองช่าง
๑๒๔	ก่อสร้างถนน คสล. สายบ้านนายสมพร อาจดวงดี-บ้านนายสมควร มาตรา หมู่ ๙	เพื่อให้ประชาชน ได้มีถนนสำหรับการคมนาคมได้อย่างสะดวกและรวดเร็ว	ก่อสร้างถนน คสล. สายบ้านนายสมพร อาจดวงดี-บ้านนายสมควร มาตรา หมู่ ๙	-	๓๐๐,๐๐๐	๓๐๐,๐๐๐	๓๐๐,๐๐๐	๓๐๐,๐๐๐	ร้อยละ ๘๐ ของประชาชนในพื้นที่ได้รับประโยชน์	ประชาชนได้รับความสะดวก	กองช่าง
๑๒๕	ขยายเขตไฟฟ้าส่องสว่างบ้านนายธีรวัฒน์ มูลมาตร-บ้านนายรันดร หมู่ ๙ บ้านเนินลาด	เพื่อให้ประชาชนในหมู่บ้านมีไฟฟ้าใช้อย่างทั่วถึง	ขยายเขตไฟฟ้าส่องสว่างบ้านนายธีรวัฒน์ มูลมาตร-บ้านนายรันดร หมู่ ๙ บ้านเนินลาด	-	๒๐๐,๐๐๐	๒๐๐,๐๐๐	๒๐๐,๐๐๐	๒๐๐,๐๐๐	ร้อยละ ๘๐ ของประชาชนในพื้นที่ได้รับประโยชน์	ประชาชนได้รับความสะดวก	กองช่าง
๑๒๖	ขยายเขตไฟฟ้าเพื่อการเกษตรบ้านนายเส็ง น้ำค้าง-บ้านป่าหุง หมู่ ๙	เพื่อให้ประชาชนในหมู่บ้านมีไฟฟ้าใช้อย่างทั่วถึง	ขยายเขตไฟฟ้าส่องสว่างบ้านนายเส็ง น้ำค้าง - บ้านป่าหุง	-	๒๐๐,๐๐๐	๒๐๐,๐๐๐	๒๐๐,๐๐๐	๒๐๐,๐๐๐	ร้อยละ ๘๐ ของประชาชนในพื้นที่ได้รับประโยชน์	ประชาชนได้รับความสะดวก	กองช่าง
๑๒๗	โครงการซ่อมแซมถนนลูกรังจากเส้นประปาถึงบ้านหนองไผ่ หมู่ ๒ ต.กุดโดน	เพื่อให้มีถนนใช้เพื่อการเกษตร	ซ่อมแซมถนนลูกรังจากเส้นประปาถึงบ้านหนองไผ่ หมู่ ๒ ต.กุดโดน	-	๑๐๐,๐๐๐	๑๐๐,๐๐๐	๑๐๐,๐๐๐	๑๐๐,๐๐๐	ร้อยละ ๘๐ ของประชาชนในพื้นที่ได้รับประโยชน์	ประชาชนได้รับความสะดวก	กองช่าง

๑. ยุทธศาสตร์ที่ ๑ ด้านโครงสร้างพื้นฐาน

๑. แผนงานอุตสาหกรรมและการโยธา

ที่	โครงการ	วัตถุประสงค์	เป้าหมาย (ผลผลิตของโครงการ)	งบประมาณและที่มา					ตัวชี้วัด (KPI)	ผลที่คาดว่าจะได้รับ	หน่วยงาน ที่ รับผิดชอบ
				๒๕๖๑ (บาท)	๒๕๖๒ (บาท)	๒๕๖๓ (บาท)	๒๕๖๔ (บาท)	๒๕๖๕ (บาท)			
๑๒๘	ขยายเขตไฟฟ้าส่องสว่างบ้าน นายอำนาจ เตชะนอก-บ้าน นายอภิชาติ ไยเม้า หมู่ ๙ บ้าน เนินลาด	เพื่อให้ประชาชนใน หมู่บ้านมีไฟฟ้าใช้ อย่างทั่วถึง	ขยายเขตไฟฟ้าส่องสว่าง บ้านนายอำนาจ เตชะ นอก-บ้านนายอภิชาติ ไยเม้า	-	๒๐๐,๐๐๐	๒๐๐,๐๐๐	๒๐๐,๐๐๐	๒๐๐,๐๐๐	ร้อยละ ๘๐ ของ ประชาชนในพื้นที่ ได้รับประโยชน์	ประชาชนได้รับ ความสะดวก	กองช่าง
๑๒๙	ขยายเขตไฟฟ้าส่องสว่างบ้าน นายไชยศรี เหล่าฝักสาร-ปาก ทางเข้าหมู่บ้าน หมู่ ๙ บ้าน เนินลาด	เพื่อให้ประชาชนใน หมู่บ้านมีไฟฟ้าใช้ อย่างทั่วถึง	ขยายเขตไฟฟ้าส่องสว่าง บ้านนายไชยศรี เหล่าฝัก สาร-ปากทางเข้าหมู่บ้าน หมู่ ๙ บ้านเนินลาด	-	๒๐๐,๐๐๐	๒๐๐,๐๐๐	๒๐๐,๐๐๐	๒๐๐,๐๐๐	ร้อยละ ๘๐ ของ ประชาชนในพื้นที่ ได้รับประโยชน์	ประชาชนได้รับ ความสะดวก	กองช่าง
๑๓๐	โครงการซ่อมแซมถนนลูกรัง เส้นห้วยตูปั้งทั้ง ๒ ฝั่ง	เพื่อให้ประชาชน ได้มี ถนนสำหรับการ คมนาคมได้อย่าง สะดวกและรวดเร็ว	ซ่อมแซมถนนลูกรังเส้น ห้วยตูปั้งทั้ง ๒ ฝั่ง	-	๒๐๐,๐๐๐	๒๐๐,๐๐๐	๒๐๐,๐๐๐	๒๐๐,๐๐๐	ร้อยละ ๖๐ ของ ประชาชนในพื้นที่ ได้รับประโยชน์	ประชาชนมีความ สะดวกมากขึ้น	กองช่าง
๑๓๑	โครงการซ่อมแซมและปรับ เกรดถนนลูกรังเส้น ๕ ธันวาคม ตลอดสาย	เพื่อให้ประชาชน ได้มี ถนนสำหรับการ คมนาคมได้อย่าง สะดวกและรวดเร็ว	ซ่อมแซมถนนลูกรังเส้น ๕ ธันวาคม ตลอดสาย	-	๒๐๐,๐๐๐	๒๐๐,๐๐๐	๒๐๐,๐๐๐	๒๐๐,๐๐๐	ร้อยละ ๖๐ ของ ประชาชนในพื้นที่ ได้รับประโยชน์	ประชาชนมีความ สะดวกมากขึ้น	กองช่าง
๑๓๒	ซ่อมแซมถนนลูกรังเส้น บ้าน เนินลาด หมู่ ๙ - บ้านหนอง แวงม่วง ต.กุดโดน	เพื่อให้ประชาชน ได้มี ถนนสำหรับการ คมนาคมได้อย่าง สะดวกและรวดเร็ว	ซ่อมแซมถนนลูกรังเส้น บ้านเนินลาด หมู่ ๙ - บ้านหนองแวงม่วง ต.กุด โดน	-	๒๐๐,๐๐๐	๒๐๐,๐๐๐	๒๐๐,๐๐๐	๒๐๐,๐๐๐	ร้อยละ ๖๐ ของ ประชาชนในพื้นที่ ได้รับประโยชน์	ประชาชนมีความ สะดวกมากขึ้น	กองช่าง

๑. ยุทธศาสตร์ที่ ๑ ด้านโครงสร้างพื้นฐาน

๑. แผนงานอุตสาหกรรมและการโยธา

ที่	โครงการ	วัตถุประสงค์	เป้าหมาย (ผลผลิตของโครงการ)	งบประมาณและที่มา					ตัวชี้วัด (KPI)	ผลที่คาดว่าจะได้รับ	หน่วยงาน ที่ รับผิดชอบ
				๒๕๖๑ (บาท)	๒๕๖๒ (บาท)	๒๕๖๓ (บาท)	๒๕๖๔ (บาท)	๒๕๖๕ (บาท)			
๑๓๓	โครงการซ่อมแซมถนนลูกรังเส้น พ่อเสถียร อ้นลูกท้าว ตลอดสาย	เพื่อให้ประชาชน ได้มีถนนสำหรับใช้ในการคมนาคมได้อย่างสะดวกและรวดเร็ว	ซ่อมแซมถนนลูกรังเส้น พ่อเสถียร อ้นลูกท้าว ตลอดสาย	-	๒๐๐,๐๐๐	๒๐๐,๐๐๐	๒๐๐,๐๐๐	๒๐๐,๐๐๐	ร้อยละ ๖๐ ของประชาชนในพื้นที่ได้รับประโยชน์	ประชาชนมีความสะดวกมากขึ้น	กองช่าง
๑๓๔	โครงการซ่อมแซมและปรับเกรดถนนลูกรังเส้น หนองบัวโยน	เพื่อให้ประชาชน ได้มีถนนสำหรับใช้ในการคมนาคมได้อย่างสะดวกและรวดเร็ว	ซ่อมแซมและปรับเกรดถนนลูกรังเส้น หนองบัวโยน	-	๒๐๐,๐๐๐	๒๐๐,๐๐๐	๒๐๐,๐๐๐	๒๐๐,๐๐๐	ร้อยละ ๖๐ ของประชาชนในพื้นที่ได้รับประโยชน์	ประชาชนมีความสะดวกมากขึ้น	กองช่าง
๑๓๕	โครงการวางท่อระบายน้ำพร้อมบ่อพัก บ้านนายคำผัน โคตรแสนเมือง-บ้านนายสมพร โคตรแสนเมือง	เพื่อวางท่อระบายน้ำบริเวณถนนที่มีน้ำขัง	วางท่อระบายน้ำพร้อมบ่อพัก บ้านนายคำผัน โคตรแสนเมือง-บ้านนายสมพร โคตรแสนเมือง	-	๒๐๐,๐๐๐	๒๐๐,๐๐๐	๒๐๐,๐๐๐	๒๐๐,๐๐๐	ร้อยละ ๖๐ ของประชาชนในพื้นที่ได้รับประโยชน์	ประชาชนในพื้นที่ได้รับประโยชน์	กองช่าง
๑๓๖	โครงการวางท่อระบายน้ำพร้อมบ่อพัก บ้านนางสวน มูลมาตร-บ้านนายเดือน โคตรแสนเมือง	เพื่อวางท่อระบายน้ำบริเวณถนนที่มีน้ำขัง	วางท่อระบายน้ำพร้อมบ่อพัก บ้านนางสวน มูลมาตร-บ้านนายเดือน โคตรแสนเมือง	-	๒๐๐,๐๐๐	๒๐๐,๐๐๐	๒๐๐,๐๐๐	๒๐๐,๐๐๐	ร้อยละ ๖๐ ของประชาชนในพื้นที่ได้รับประโยชน์	ประชาชนในพื้นที่ได้รับประโยชน์	กองช่าง
๑๓๗	โครงการวางท่อระบายน้ำพร้อมบ่อพัก บ้านนายเหล่าศรีคำผาย-บ้านนายอำนาจ เตชะนอก	เพื่อวางท่อระบายน้ำบริเวณถนนที่มีน้ำขัง	วางท่อระบายน้ำพร้อมบ่อพัก บ้านนายเหล่าศรีคำผาย-บ้านนายอำนาจ เตชะนอก	-	๒๐๐,๐๐๐	๒๐๐,๐๐๐	๒๐๐,๐๐๐	๒๐๐,๐๐๐	ร้อยละ ๖๐ ของประชาชนในพื้นที่ได้รับประโยชน์	ประชาชนในพื้นที่ได้รับประโยชน์	กองช่าง

๑. ยุทธศาสตร์ที่ ๑ ด้านโครงสร้างพื้นฐาน

๑. แผนงานอุตสาหกรรมและการโยธา

ที่	โครงการ	วัตถุประสงค์	เป้าหมาย (ผลผลิตของโครงการ)	งบประมาณและที่มา					ตัวชี้วัด (KPI)	ผลที่คาดว่าจะได้รับ	หน่วยงาน ที่ รับผิดชอบ
				๒๕๖๑ (บาท)	๒๕๖๒ (บาท)	๒๕๖๓ (บาท)	๒๕๖๔ (บาท)	๒๕๖๕ (บาท)			
๑๓๘	โครงการวางท่อระบายน้ำพร้อมบ่อบำบัด บ้านนายนิพน มาตรฐาน-บ้านนายวีระพล ภูวิงวงศ์	เพื่อวางท่อระบายน้ำบริเวณถนนที่มีน้ำขัง	วางท่อระบายน้ำพร้อมบ่อบำบัด บ้านนายนิพน มาตรฐาน-บ้านนายวีระพล ภูวิงวงศ์	-	๒๐๐,๐๐๐	๒๐๐,๐๐๐	๒๐๐,๐๐๐	๒๐๐,๐๐๐	ร้อยละ ๖๐ ของประชาชนในพื้นที่ที่ได้รับประโยชน์	ประชาชนในพื้นที่ที่ได้รับประโยชน์	กองช่าง
๑๓๙	โครงการวางท่อระบายน้ำพร้อมบ่อบำบัด บ้านนายสว่าง-บ้านนายเพ็ญวิพัทธ์ สีโนเรศ	เพื่อวางท่อระบายน้ำบริเวณถนนที่มีน้ำขัง	วางท่อระบายน้ำพร้อมบ่อบำบัด บ้านนายสว่าง-บ้านนายเพ็ญวิพัทธ์ สีโนเรศ	-	๒๐๐,๐๐๐	๒๐๐,๐๐๐	๒๐๐,๐๐๐	๒๐๐,๐๐๐	ร้อยละ ๖๐ ของประชาชนในพื้นที่ที่ได้รับประโยชน์	ประชาชนในพื้นที่ที่ได้รับประโยชน์	กองช่าง
๑๔๐	โครงการวางท่อระบายน้ำพร้อมบ่อบำบัด ศาลากลางบ้าน-บ้านนายลำดวน มาตรฐาน	เพื่อวางท่อระบายน้ำบริเวณถนนที่มีน้ำขัง	วางท่อระบายน้ำพร้อมบ่อบำบัด ศาลากลางบ้าน-บ้านนายลำดวน มาตรฐาน	-	๒๐๐,๐๐๐	๒๐๐,๐๐๐	๒๐๐,๐๐๐	๒๐๐,๐๐๐	ร้อยละ ๖๐ ของประชาชนในพื้นที่ที่ได้รับประโยชน์	ประชาชนในพื้นที่ที่ได้รับประโยชน์	กองช่าง
๑๔๑	ขยายไหล่ถนน บ้านพ้อหนู นามบุรี – บ้านนางลุน มาตรฐาน	เพื่อขยายไหล่ทางให้ถนนกว้างมากขึ้น	ขยายไหล่ถนน บ้านพ้อหนู นามบุรี-บ้านนางลุน มาตรฐาน	-	๒๐๐,๐๐๐	๒๐๐,๐๐๐	๒๐๐,๐๐๐	๒๐๐,๐๐๐	ร้อยละ ๖๐ ของประชาชนในพื้นที่ที่ได้รับประโยชน์	ประชาชนในพื้นที่ที่ได้รับประโยชน์	กองช่าง
๑๔๒	ก่อสร้างถนน คสล. สายบ้านเนินลาด หมู่ ๙ -ธ.ก.ส.	เพื่อให้ประชาชน ได้มีถนนสำหรับการคมนาคมได้อย่างสะดวกและรวดเร็ว	ก่อสร้างถนน คสล. สายบ้านเนินลาด หมู่ ๙ -ธ.ก.ส.	-	๕๐๐,๐๐๐	๕๐๐,๐๐๐	๕๐๐,๐๐๐	๕๐๐,๐๐๐	ร้อยละ ๘๐ ของประชาชนในพื้นที่ที่ได้รับประโยชน์	ประชาชนได้รับความสะดวก	กองช่าง

๑. ยุทธศาสตร์ที่ ๑ ด้านโครงสร้างพื้นฐาน

๑. แผนงานอุตสาหกรรมและการโยธา

ที่	โครงการ	วัตถุประสงค์	เป้าหมาย (ผลผลิตของโครงการ)	งบประมาณและที่มา					ตัวชี้วัด (KPI)	ผลที่คาดว่าจะได้รับ	หน่วยงาน ที่ รับผิดชอบ
				๒๕๖๑ (บาท)	๒๕๖๒ (บาท)	๒๕๖๓ (บาท)	๒๕๖๔ (บาท)	๒๕๖๕ (บาท)			
๑๔๓	โครงการสนับสนุนประปาหมู่บ้าน หมู่ ๙	เพื่อให้ประชาชนมีน้ำประปาไว้ใช้	ประปาหมู่บ้าน หมู่ ๙	-	๒๐๐,๐๐๐	๒๐๐,๐๐๐	๒๐๐,๐๐๐	๒๐๐,๐๐๐	ร้อยละ ๘๐ ของประชาชนในพื้นที่ได้รับประโยชน์	ประชาชนได้รับความสะดวก	กองช่าง
๑๔๔	โครงการขุดลอกหนองวัวโยน หมู่ ๙ บ้านเนินลาด	เพื่อให้ประชาชนในเขตพื้นที่ ได้มีหนองกักเก็บไว้ใช้อุปโภคและการเกษตร	ขุดลอกหนองวัวโยน หมู่ ๙ บ้านเนินลาด	-	๕๐๐,๐๐๐	๕๐๐,๐๐๐	๕๐๐,๐๐๐	๕๐๐,๐๐๐	ลำห้วยที่ขุดลอกเพิ่มขึ้น	มีหนองกักเก็บไว้ใช้อุปโภคและการเกษตร	กองช่าง
๑๔๕	สร้างฝายกั้นน้ำตามลำห้วยทุก ๕๐๐ เมตร นาพ่อเดช นุพพล , นานายวิเศษชัย งามหอม หมู่ ๙ บ้านเนินลาด	เพื่อให้มีน้ำใช้เพื่อการเกษตรอย่างเพียงพอ	ฝายกั้นน้ำตามลำห้วยทุก ๕๐๐ เมตรนาพ่อเดช นุพพล , นานายวิเศษชัย งามหอม หมู่ ๙ บ้านเนินลาด	-	๕๐๐,๐๐๐	๕๐๐,๐๐๐	๕๐๐,๐๐๐	๕๐๐,๐๐๐	ร้อยละ ๘๐ ของประชาชนในพื้นที่ได้รับประโยชน์	ประชาชนได้มีน้ำใช้อย่างพอเพียง	กองช่าง
๑๔๖	โครงการก่อสร้างร่องระบายน้ำพร้อมบ่อพักจากหน้าวัด – บ้านนายสว่าง เดชบุรีรัมย์	เพื่อให้น้ำไหลสะดวกไม่ท่วมขัง	ก่อสร้างร่องระบายน้ำพร้อมบ่อพักจากหน้าวัด – บ้านนายสว่าง เดชบุรีรัมย์	-	๒๐๐,๐๐๐	๒๐๐,๐๐๐	๒๐๐,๐๐๐	๒๐๐,๐๐๐	ร้อยละ ๘๐ ของประชาชนในพื้นที่ได้รับประโยชน์	ประชาชนได้มีน้ำใช้อย่างพอเพียง	กองช่าง
๑๔๗	โครงการก่อสร้างร่องระบายน้ำพร้อมบ่อพักจากศาลากลางบ้าน – สามแยกถนนายถวิล สุรินปราบ	เพื่อให้มีน้ำไหลสะดวกไม่ท่วมขัง	ก่อสร้างร่องระบายน้ำพร้อมบ่อพักจากศาลากลางบ้าน – สามแยกถนนายถวิล สุรินปราบ	-	๒๐๐,๐๐๐	๒๐๐,๐๐๐	๒๐๐,๐๐๐	๒๐๐,๐๐๐	ร้อยละ ๖๐ ของประชาชนในพื้นที่ได้รับประโยชน์	ประชาชนในพื้นที่ได้รับประโยชน์	กองช่าง

๑. ยุทธศาสตร์ที่ ๑ ด้านโครงสร้างพื้นฐาน

๑. แผนงานอุตสาหกรรมและการโยธา

ที่	โครงการ	วัตถุประสงค์	เป้าหมาย (ผลผลิตของโครงการ)	งบประมาณและที่มา					ตัวชี้วัด (KPI)	ผลที่คาดว่าจะได้รับ	หน่วยงาน ที่ รับผิดชอบ
				๒๕๖๑ (บาท)	๒๕๖๒ (บาท)	๒๕๖๓ (บาท)	๒๕๖๔ (บาท)	๒๕๖๕ (บาท)			
๑๔๘	โครงการยกเครื่องปูนดินพร้อม ลงลูกรังเส้นใร่นางประเทพย์ ศรีกุดตา - ไร่นายถวิล สุริน ปราบ บ้านเนินลาด หมู่ ๙	เพื่อให้มีถนนใช้เพื่อ การเกษตร	ยกเครื่องปูนดินพร้อมลง ลูกรังเส้นใร่นาง ประเทพย์ ศรีกุดตา - ไร่นายถวิล สุรินปราบ	-	๒๐๐,๐๐๐	๒๐๐,๐๐๐	๒๐๐,๐๐๐	๒๐๐,๐๐๐	ร้อยละ ๘๐ ของ ประชาชนในพื้นที่ ได้รับประโยชน์	ประชาชนได้รับ ความสะดวก	กองช่าง
๑๔๙	โครงการยกเครื่องปูนดินพร้อม ลงลูกรังเส้นน่านางหนา นุพพล - ไร่นายนิยม มาตรา	เพื่อให้มีถนนใช้เพื่อ การเกษตร	ยกเครื่องปูนดินพร้อมลง ลูกรังเส้นน่านางหนา นุพพล - ไร่นายนิยม มาตรา	-	๑๐๐,๐๐๐	๑๐๐,๐๐๐	๑๐๐,๐๐๐	๑๐๐,๐๐๐	ลำห้วยที่ขุดลอก เพิ่มขึ้น	มีหนองกักเก็บไว้ ใช้อุปโภคและ การเกษตร	กองช่าง
๑๕๐	โครงการก่อสร้างร่องระบาย น้ำพร้อมบ่อพักจากศาลา กลางบ้าน - บ้านนายลำตวน มาตรา	เพื่อให้มีน้ำไหลสะดวก ไม่ท่วมขัง	ก่อสร้างร่องระบายน้ำ พร้อมบ่อพักจากศาลา กลางบ้าน - บ้านนาย ลำตวน มาตรา	-	๒๐๐,๐๐๐	๒๐๐,๐๐๐	๒๐๐,๐๐๐	๒๐๐,๐๐๐	ร้อยละ ๘๐ ของ ประชาชนในพื้นที่ ได้รับประโยชน์	ประชาชนได้มีน้ำ ใช้อย่างพอเพียง	กองช่าง
๑๕๑	โครงการก่อสร้างร่องระบาย น้ำพร้อมบ่อพักจากบ้านนาย คำผัน โคตรแสนเมือง - สี่ แยกถนนรอบบ้าน	เพื่อให้มีน้ำไหลสะดวก ไม่ท่วมขัง	ก่อสร้างร่องระบายน้ำ พร้อมบ่อพักจากบ้าน นายคำผัน โคตรแสน เมือง - สี่แยกถนนรอบ บ้าน	-	๒๐๐,๐๐๐	๒๐๐,๐๐๐	๒๐๐,๐๐๐	๒๐๐,๐๐๐	ร้อยละ ๘๐ ของ ประชาชนในพื้นที่ ได้รับประโยชน์	ประชาชนได้มีน้ำ ใช้อย่างพอเพียง	กองช่าง
๑๕๒	โครงการก่อสร้างร่องระบาย น้ำพร้อมบ่อพักจากสี่แยกบ้าน นายเหลา ศรีคำผาย - สาม แยกถนนรอบหมู่บ้าน	เพื่อให้มีน้ำไหลสะดวก ไม่ท่วมขัง	ก่อสร้างร่องระบายน้ำ พร้อมบ่อพักจากสี่แยก บ้านนายเหลา ศรีคำผาย - สามแยกถนนรอบ หมู่บ้าน	-	๑๐๐,๐๐๐	๑๐๐,๐๐๐	๑๐๐,๐๐๐	๑๐๐,๐๐๐	ร้อยละ ๖๐ ของ ประชาชนในพื้นที่ ได้รับประโยชน์	ประชาชนในพื้นที่ ได้รับประโยชน์	กองช่าง

๑. ยุทธศาสตร์ที่ ๑ ด้านโครงสร้างพื้นฐาน

๑. แผนงานอุตสาหกรรมและการโยธา

ที่	โครงการ	วัตถุประสงค์	เป้าหมาย (ผลผลิตของโครงการ)	งบประมาณและที่มา					ตัวชี้วัด (KPI)	ผลที่คาดว่าจะได้รับ	หน่วยงาน ที่ รับผิดชอบ
				๒๕๖๑ (บาท)	๒๕๖๒ (บาท)	๒๕๖๓ (บาท)	๒๕๖๔ (บาท)	๒๕๖๕ (บาท)			
๑๕๓	โครงการก่อสร้างร่องระบายน้ำพร้อมบ่อพักจากบ้านนายเหลียว ศรีเมืองเดช - สามแยกถนนรอบหมู่บ้าน	เพื่อให้น้ำไหลสะดวก ไม่ท่วมขัง	ก่อสร้างร่องระบายน้ำพร้อมบ่อพักจากบ้านนายเหลียว ศรีเมืองเดช - สามแยกถนนรอบหมู่บ้าน	-	๒๐๐,๐๐๐	๒๐๐,๐๐๐	๒๐๐,๐๐๐	๒๐๐,๐๐๐	ร้อยละ ๘๐ ของประชาชนในพื้นที่ได้รับประโยชน์	ประชาชนได้รับความสะดวก	กองช่าง
๑๕๔	โครงการก่อสร้างร่องระบายน้ำพร้อมบ่อพักจากร้านค้านางบุญถิ่น นุพพล - ซ้ำงำแพงวัด	เพื่อให้น้ำไหลสะดวก ไม่ท่วมขัง	ก่อสร้างร่องระบายน้ำพร้อมบ่อพักจากร้านค้านางบุญถิ่น นุพพล - ซ้ำงำแพงวัด	-	๑๐๐,๐๐๐	๑๐๐,๐๐๐	๑๐๐,๐๐๐	๑๐๐,๐๐๐	ลำห้วยที่ขุดลอกเพิ่มขึ้น	มีหนองกักเก็บไว้ใช้อุปโภคและการเกษตร	กองช่าง
๑๕๕	โครงการก่อสร้างร่องระบายน้ำพร้อมบ่อพักจากบ้านนายประยงค์ สิงหาราม - บ้านนางอ้ว ไยเม้า	เพื่อให้น้ำไหลสะดวก ไม่ท่วมขัง	ก่อสร้างร่องระบายน้ำพร้อมบ่อพักจากบ้านนายประยงค์ สิงหาราม - บ้านนางอ้ว ไยเม้า	-	๒๐๐,๐๐๐	๒๐๐,๐๐๐	๒๐๐,๐๐๐	๒๐๐,๐๐๐	ร้อยละ ๘๐ ของประชาชนในพื้นที่ได้รับประโยชน์	ประชาชนได้มีน้ำใช้อย่างพอเพียง	กองช่าง
๑๕๖	โครงการฝาดิตร่องระบายน้ำสี่แยกบ้านพ่อเหลา ศรีคำผาย - บ้านเพรียวพิทักษ์ สีโนเรศ ๒ ผัง	เพื่อให้น้ำไหลสะดวก ไม่ท่วมขัง	ฝาดิตร่องระบายน้ำสี่แยกบ้านพ่อเหลา ศรีคำผาย - บ้านเพรียวพิทักษ์ สีโนเรศ ๒ ผัง	-	๒๐๐,๐๐๐	๒๐๐,๐๐๐	๒๐๐,๐๐๐	๒๐๐,๐๐๐	ร้อยละ ๘๐ ของประชาชนในพื้นที่ได้รับประโยชน์	ประชาชนได้มีน้ำใช้อย่างพอเพียง	กองช่าง
๑๕๗	โครงการฝาดิตร่องระบายจากสี่แยกบ้านแม่เขียว ภูแล่นช้าง - หน้าวัด	เพื่อให้น้ำไหลสะดวก ไม่ท่วมขัง	ฝาดิตร่องระบายน้ำสี่แยกบ้านนายคำผน โคตรแสนเมือง - หน้าวัดบ้านแม่เขียว ภูแล่นช้าง	-	๑๐๐,๐๐๐	๑๐๐,๐๐๐	๑๐๐,๐๐๐	๑๐๐,๐๐๐	ร้อยละ ๖๐ ของประชาชนในพื้นที่ได้รับประโยชน์	ประชาชนในพื้นที่ได้รับประโยชน์	กองช่าง

๑. ยุทธศาสตร์ที่ ๑ ด้านโครงสร้างพื้นฐาน

๑. แผนงานอุตสาหกรรมและการโยธา

ที่	โครงการ	วัตถุประสงค์	เป้าหมาย (ผลผลิตของโครงการ)	งบประมาณและที่มา					ตัวชี้วัด (KPI)	ผลที่คาดว่าจะได้รับ	หน่วยงาน ที่ รับผิดชอบ
				๒๕๖๑ (บาท)	๒๕๖๒ (บาท)	๒๕๖๓ (บาท)	๒๕๖๔ (บาท)	๒๕๖๕ (บาท)			
๑๕๘	โครงการยกเครื่องดินสามแยกนาแม่คำไพ ศรีคำผาย – นานายบุญทัน นามรักษา	เพื่อให้น้ำไหลสะดวก ไม่ท่วมขัง	ยกเครื่องดินสามแยกนาแม่คำไพ ศรีคำผาย – นานายบุญทัน นามรักษา	-	๒๐๐,๐๐๐	๒๐๐,๐๐๐	๒๐๐,๐๐๐	๒๐๐,๐๐๐	ร้อยละ ๘๐ ของประชาชนในพื้นที่ได้รับประโยชน์	ประชาชนได้รับความสะดวก	กองช่าง
๑๕๙	โครงการยกเครื่องดินบ้านนายทองวาส – นายนิยม ภูโอบ	เพื่อให้น้ำไหลสะดวก ไม่ท่วมขัง	ยกเครื่องดินบ้านนายทองวาส – นายนิยม ภูโอบ	-	๑๐๐,๐๐๐	๑๐๐,๐๐๐	๑๐๐,๐๐๐	๑๐๐,๐๐๐	ลำห้วยที่ขุดลอกเพิ่มขึ้น	มีหนองกักเก็บไว้ใช้อุปโภคและการเกษตร	กองช่าง
๑๖๐	โครงการขยายเขตไฟฟ้าเส้นทางเนินลาด – ป่าหุง	เพื่อให้มีไฟฟ้าใช้อย่างทั่วถึง	ขยายเขตไฟฟ้าเส้นทางเนินลาด – ป่าหุง	-	๑๐๐,๐๐๐	๑๐๐,๐๐๐	๑๐๐,๐๐๐	๑๐๐,๐๐๐	ร้อยละ ๘๐ ของประชาชนในพื้นที่ได้รับประโยชน์	ประชาชนได้มีน้ำใช้อย่างพอเพียง	กองช่าง
๑๖๑	โครงการขยายเขตไฟฟ้าซอยหน้าบ้านนายสมพร อาจดวงดี	เพื่อให้มีไฟฟ้าใช้อย่างทั่วถึง	ขยายเขตไฟฟ้าซอยหน้าบ้านนายสมพร อาจดวงดี	-	๑๐๐,๐๐๐	๑๐๐,๐๐๐	๑๐๐,๐๐๐	๑๐๐,๐๐๐	ร้อยละ ๘๐ ของประชาชนในพื้นที่ได้รับประโยชน์	ประชาชนได้มีน้ำใช้อย่างพอเพียง	กองช่าง
๑๖๒	โครงการขยายเขตไฟฟ้าซอยเข้าบ้านนายคำป็น สิงหาราม	เพื่อให้มีไฟฟ้าใช้อย่างทั่วถึง	ขยายเขตไฟฟ้าซอยเข้าบ้านนายคำป็น สิงหาราม	-	๑๐๐,๐๐๐	๑๐๐,๐๐๐	๑๐๐,๐๐๐	๑๐๐,๐๐๐	ร้อยละ ๖๐ ของประชาชนในพื้นที่ได้รับประโยชน์	ประชาชนในพื้นที่ได้รับประโยชน์	กองช่าง
๑๖๓	โครงการขยายเขตไฟฟ้าซอยเข้าบ้านนายรันดร โปบุตรตะ	เพื่อให้มีไฟฟ้าใช้อย่างทั่วถึง	ขยายเขตไฟฟ้าซอยเข้าบ้านนายรันดร โปบุตรตะ	-	๑๐๐,๐๐๐	๑๐๐,๐๐๐	๑๐๐,๐๐๐	๑๐๐,๐๐๐	ร้อยละ ๖๐ ของประชาชนในพื้นที่ได้รับประโยชน์	ประชาชนในพื้นที่ได้รับประโยชน์	กองช่าง
๑๖๔	โครงการขยายเขตไฟฟ้าพร้อมสายดับซอยไปนานายสมบัติ ภูจอมแก้ว	เพื่อให้มีไฟฟ้าใช้อย่างทั่วถึง	ขยายเขตไฟฟ้าพร้อมสายดับซอยไปนานายสมบัติ ภูจอมแก้ว	-	๑๐๐,๐๐๐	๑๐๐,๐๐๐	๑๐๐,๐๐๐	๑๐๐,๐๐๐	ร้อยละ ๖๐ ของประชาชนในพื้นที่ได้รับประโยชน์	ประชาชนในพื้นที่ได้รับประโยชน์	กองช่าง

๑. ยุทธศาสตร์ที่ ๑ ด้านโครงสร้างพื้นฐาน

๑. แผนงานอุตสาหกรรมและการโยธา

ที่	โครงการ	วัตถุประสงค์	เป้าหมาย (ผลผลิตของโครงการ)	งบประมาณและที่มา					ตัวชี้วัด (KPI)	ผลที่คาดว่าจะได้รับ	หน่วยงาน ที่ รับผิดชอบ
				๒๕๖๑ (บาท)	๒๕๖๒ (บาท)	๒๕๖๓ (บาท)	๒๕๖๔ (บาท)	๒๕๖๕ (บาท)			
๑๖๕	โครงการขยายเขตไฟฟ้าแรงต่ำเนินลาดทางเข้าหมู่บ้านเนินลาด	เพื่อให้มีไฟฟ้าใช้อย่างทั่วถึง	ขยายเขตไฟฟ้าแรงต่ำเนินลาดทางเข้าหมู่บ้านเนินลาด	-	๒๐๐,๐๐๐	๒๐๐,๐๐๐	๒๐๐,๐๐๐	๒๐๐,๐๐๐	ร้อยละ ๘๐ ของประชาชนในพื้นที่ได้รับประโยชน์	ประชาชนได้รับความสะดวก	กองช่าง
๑๖๖	โครงการขยายเขตไฟฟ้าส่องสว่างพร้อมสายดับชอยบ้านพอสม โคตรแสนเมือง – บ้านแม่สมภาร ศรีเมืองเดช	เพื่อให้มีไฟฟ้าใช้อย่างทั่วถึง	ขยายเขตไฟฟ้าส่องสว่างพร้อมสายดับชอยบ้านพอสม โคตรแสนเมือง – แม่สมภาร โคตรแสนเมือง	-	๑๐๐,๐๐๐	๑๐๐,๐๐๐	๑๐๐,๐๐๐	๑๐๐,๐๐๐	ลำห้วยที่ขุดลอกเพิ่มขึ้น	มีหนองกักเก็บไว้ใช้อุปโภคและการเกษตร	กองช่าง
๑๖๗	โครงการขยายเขตไฟฟ้าส่องสว่างพร้อมสายดับไปบ้านหนองไผ่ ต.กุดโดน	เพื่อให้มีไฟฟ้าใช้อย่างทั่วถึง	ขยายเขตไฟฟ้าส่องสว่างพร้อมสายดับไปบ้านหนองไผ่ ต.กุดโดน	-	๑๐๐,๐๐๐	๑๐๐,๐๐๐	๑๐๐,๐๐๐	๑๐๐,๐๐๐	ร้อยละ ๘๐ ของประชาชนในพื้นที่ได้รับประโยชน์	ประชาชนได้มีน้ำใช้อย่างพอเพียง	กองช่าง
๑๖๘	โครงการขยายเขตไฟฟ้าส่องสว่างพร้อมสายดับเส้นคอกหมูพอทองอินทร์ หงษ์โยธี	เพื่อให้มีไฟฟ้าใช้อย่างทั่วถึง	ขยายเขตไฟฟ้าส่องสว่างพร้อมสายดับเส้นคอกหมูพอทองอินทร์ หงษ์โยธี	-	๑๐๐,๐๐๐	๑๐๐,๐๐๐	๑๐๐,๐๐๐	๑๐๐,๐๐๐	ร้อยละ ๘๐ ของประชาชนในพื้นที่ได้รับประโยชน์	ประชาชนได้มีน้ำใช้อย่างพอเพียง	กองช่าง
๑๖๙	โครงการขยายเขตไฟฟ้าส่องสว่างชอยบ้านนายแดง หงษ์โยธี	เพื่อให้มีไฟฟ้าใช้อย่างทั่วถึง	ขยายเขตไฟฟ้าส่องสว่างชอยบ้านนายแดง หงษ์โยธี	-	๑๐๐,๐๐๐	๑๐๐,๐๐๐	๑๐๐,๐๐๐	๑๐๐,๐๐๐	ร้อยละ ๖๐ ของประชาชนในพื้นที่ได้รับประโยชน์	ประชาชนในพื้นที่ได้รับประโยชน์	กองช่าง
๑๗๐	โครงการเพิ่มหลอดไฟฟ้าส่องสว่างหน้าบ้านนางบุญรุ่มอันลูกท้าว	เพื่อให้มีไฟฟ้าใช้อย่างทั่วถึง	เพิ่มหลอดไฟฟ้าส่องสว่างหน้าบ้านนางบุญรุ่ม อันลูกท้าว	-	๑๐๐,๐๐๐	๑๐๐,๐๐๐	๑๐๐,๐๐๐	๑๐๐,๐๐๐	ร้อยละ ๖๐ ของประชาชนในพื้นที่ได้รับประโยชน์	ประชาชนในพื้นที่ได้รับประโยชน์	กองช่าง

๑. ยุทธศาสตร์ที่ ๑ ด้านโครงสร้างพื้นฐาน

๑. แผนงานอุตสาหกรรมและการโยธา

ที่	โครงการ	วัตถุประสงค์	เป้าหมาย (ผลผลิตของ โครงการ)	งบประมาณและที่มา					ตัวชี้วัด (KPI)	ผลที่คาดว่าจะ ได้รับ	หน่วยงาน ที่ รับผิดชอบ
				๒๕๖๑ (บาท)	๒๕๖๒ (บาท)	๒๕๖๓ (บาท)	๒๕๖๔ (บาท)	๒๕๖๕ (บาท)			
๑๗๑	โครงการขยายเขตไฟฟ้าแรง ต่ำชอยไปนานายสุนทร คำศรี	เพื่อให้มีไฟฟ้าใช้อย่าง ทั่วถึง	ขยายเขตไฟฟ้าแรงต่ำ ชอยไปนานายสุนทร คำศรี	-	๒๐๐,๐๐๐	๒๐๐,๐๐๐	๒๐๐,๐๐๐	๒๐๐,๐๐๐	ร้อยละ ๖๐ ของ ประชาชนในพื้นที่ ได้รับประโยชน์	ประชาชนในพื้นที่ ได้รับประโยชน์	กองช่าง
๑๗๒	ก่อสร้างถนน คสล. สายบ้าน นายอุเทน-บ้านนายอภิชาติ ไยเม้า หมู่ ๙	เพื่อให้ประชาชน ได้มี ถนนสำหรับใช้ในการ คมนาคมได้อย่าง สะดวกและรวดเร็ว	ก่อสร้างถนน คสล. สายบ้านนายอุเทน- บ้านนายอภิชาติ ไย เม้า หมู่ ๙	-	๓๐๐,๐๐๐	๓๐๐,๐๐๐	๓๐๐,๐๐๐	๓๐๐,๐๐๐	ร้อยละ ๘๐ ของ ประชาชนในพื้นที่ ได้รับประโยชน์	ประชาชนได้รับ ความสะดวก	กองช่าง
๑๗๓	ก่อสร้างถนน คสล. สายบ้าน นายสว่าง เดชบุรีรัมย์-บ้านนาย เพ็รียวพิทักษ์ สีโนเรศ หมู่ ๙	เพื่อให้ประชาชน ได้มี ถนนสำหรับใช้ในการ คมนาคมได้อย่าง สะดวกและรวดเร็ว	ก่อสร้างถนน คสล. สายบ้านนายสว่าง เดชบุรีรัมย์-บ้านนาย เพ็รียวพิทักษ์ หมู่ ๙	-	๓๐๐,๐๐๐	๓๐๐,๐๐๐	๓๐๐,๐๐๐	๓๐๐,๐๐๐	ร้อยละ ๘๐ ของ ประชาชนในพื้นที่ ได้รับประโยชน์	ประชาชนได้รับ ความสะดวก	กองช่าง
๑๗๔	โครงการขยายเขตไฟฟ้าส่อง สว่างชอยบ้านนางคำพอง สิงหาราม บ้านเนินลาด หมู่ ๙	เพื่อให้มีไฟฟ้าใช้อย่าง ทั่วถึง	ขยายเขตไฟฟ้าส่อง สว่างชอยบ้านนางคำ พอง สิงหาราม	-	๑๐๐,๐๐๐	๑๐๐,๐๐๐	๑๐๐,๐๐๐	๑๐๐,๐๐๐	ร้อยละ ๖๐ ของ ประชาชนในพื้นที่ ได้รับประโยชน์	ประชาชนในพื้นที่ ได้รับประโยชน์	กองช่าง
๑๗๕	โครงการลงบล็อกคอนเวร์ส ฝายน้ำล้นหนองวัวโยน	เพื่อให้มีน้ำไหลผ่าน สะดวก	ลงบล็อกคอนเวร์สฝาย น้ำล้นหนองวัวโยน	-	๑๕๐,๐๐๐	๑๕๐,๐๐๐	๑๕๐,๐๐๐	๑๕๐,๐๐๐	ร้อยละ ๖๐ ของ ประชาชนในพื้นที่ ได้รับประโยชน์	ประชาชนในพื้นที่ ได้รับประโยชน์	กองช่าง
๑๗๖	ปรับปรุง/ซ่อมแซมถนนลูกรัง ทุกเส้น กุดท่าลือ ม.๑๒	เพื่อให้ประชาชน ได้มี ถนนสำหรับใช้ในการ คมนาคมได้อย่าง สะดวกและรวดเร็ว	ปรับปรุง/ซ่อมแซม ถนนลูกรัง หมู่ ๑๒ บ้านกุดท่าลือ	-	๓๐๐,๐๐๐	๓๐๐,๐๐๐	๓๐๐,๐๐๐	๓๐๐,๐๐๐	ร้อยละ ๖๐ ของ ประชาชนในพื้นที่ ได้รับประโยชน์	ประชาชนได้รับ ความสะดวก	กองช่าง

๑. ยุทธศาสตร์ที่ ๑ ด้านโครงสร้างพื้นฐาน

๑. แผนงานอุตสาหกรรมและการโยธา

ที่	โครงการ	วัตถุประสงค์	เป้าหมาย (ผลผลิตของ โครงการ)	งบประมาณและที่มา					ตัวชี้วัด (KPI)	ผลที่คาดว่าจะ ได้รับ	หน่วยงาน ที่ รับผิดชอบ
				๒๕๖๑ (บาท)	๒๕๖๒ (บาท)	๒๕๖๓ (บาท)	๒๕๖๔ (บาท)	๒๕๖๕ (บาท)			
๑๗๗	โครงการก่อสร้างถนน คสล. สายบ้านนายสมควร สิมมาลา - บ้านนางทองซ้อน หน่อสีดา หมู่ ๑๒ บ้านกุดท่าลือ	เพื่อให้ประชาชน ได้มี ถนนสำหรับใช้ในการ คมนาคมได้อย่าง สะดวกและรวดเร็ว	ก่อสร้างถนน คสล. สายบ้านนายสมควร สิมมาลา - บ้านนาง ทองซ้อน หน่อสีดา หมู่ ๑๒	-	๒๐๐,๐๐๐	๒๐๐,๐๐๐	๒๐๐,๐๐๐	๒๐๐,๐๐๐	ร้อยละ ๘๐ ของ ประชาชนในพื้นที่ ได้รับประโยชน์	ประชาชนได้รับ ความสะดวก	กองช่าง
๑๗๘	ขยายเขตไฟฟ้าเพื่อการเกษตร สายบ้านกุดท่าลือ หมู่ ๑๒ - บ้านห้วยม่วง ต.คำใหญ่	เพื่อให้ประชาชน ได้มี ถนนสำหรับใช้ในการ คมนาคมได้อย่าง สะดวกและรวดเร็ว	ขยายเขตไฟฟ้าเพื่อ การเกษตรสายบ้านกุด ท่าลือ หมู่ ๑๒ - บ้าน ห้วยม่วง ต.คำใหญ่	-	๑๕๐,๐๐๐	๑๕๐,๐๐๐	๑๕๐,๐๐๐	๑๕๐,๐๐๐	ร้อยละ ๘๐ ของ ประชาชนในพื้นที่ ได้รับประโยชน์	ประชาชนมีการ คมนาคมสะดวก รวดเร็ว	กองช่าง
๑๗๙	โครงการยกทรงพุนดินถนน เส้นหนองบ้านกุดท่าลือ - นา นายทองดี ภูขมศรี หมู่ ๑๒ บ้านกุดท่าลือ	เพื่อยกทรงพุนดินถนน เส้นหนองบ้านกุดท่า ลือ - นานายทองดี ภู ขมศรี หมู่ ๑๒ บ้านกุด ท่าลือ	ยกทรงพุนดินถนนเส้น หนองบ้านกุดท่าลือ - นานายทองดี ภูขมศรี หมู่ ๑๒ บ้านกุดท่าลือ	-	๑๐๐,๐๐๐	๑๐๐,๐๐๐	๑๐๐,๐๐๐	๑๐๐,๐๐๐	ร้อยละ ๘๐ ของ ประชาชนในพื้นที่ ได้รับประโยชน์	ประชาชนได้รับ ความสะดวก	กองช่าง
๑๘๐	เพิ่มเสาไฟฟ้าส่องสว่างเส้น บ้านพ่อทรงศิลป์ ดวงแสง หมู่ ๑๒ บ้านกุดท่าลือ	เพื่อขยายเขตไฟฟ้า เพื่อการเกษตรให้ ทั่วถึง หมู่ ๑๒ บ้านกุด ท่าลือ	เพิ่มเสาไฟฟ้าส่องสว่าง เส้นบ้านพ่อทรงศิลป์ ดวงแสง หมู่ ๑๒ บ้าน กุดท่าลือ	-	๒๐๐,๐๐๐	๒๐๐,๐๐๐	๒๐๐,๐๐๐	๒๐๐,๐๐๐	ร้อยละ ๘๐ ของ ประชาชนในพื้นที่ ได้รับประโยชน์	ประชาชนได้รับ ความสะดวก	กองช่าง
๑๘๑	ก่อสร้าง คสล.ไหล่ถนนรอบ หมู่บ้าน หมู่ ๑๒	เพื่อขยายไหล่ทางให้ กว้างขึ้น	ก่อสร้าง คสล. ไหล่ถนนรอบหมู่บ้าน หมู่ ๑๒	-	๒๐๐,๐๐๐	๒๐๐,๐๐๐	๒๐๐,๐๐๐	๒๐๐,๐๐๐	ร้อยละ ๘๐ ของ ประชาชนในพื้นที่ ได้รับประโยชน์	ประชาชนได้รับ ความสะดวก	กองช่าง

๑. ยุทธศาสตร์ที่ ๑ ด้านโครงสร้างพื้นฐาน

๑. แผนงานอุตสาหกรรมและการโยธา

ที่	โครงการ	วัตถุประสงค์	เป้าหมาย (ผลผลิตของ โครงการ)	งบประมาณและที่มา					ตัวชี้วัด (KPI)	ผลที่คาดว่าจะ ได้รับ	หน่วยงาน ที่ รับผิดชอบ
				๒๕๖๑ (บาท)	๒๕๖๒ (บาท)	๒๕๖๓ (บาท)	๒๕๖๔ (บาท)	๒๕๖๕ (บาท)			
๑๘๒	โครงการก่อสร้างถนนลูกรัง ภายในหมู่บ้าน พร้อมลงท่อ คสล. (ซอยห้วยใหญ่) บ้านกุด ทำลือ หมู่ ๑๒	เพื่อความสะดวกในการ สัญจรไป-มาของ ประชาชน	ก่อสร้างถนนลูกรัง ภายในหมู่บ้าน พร้อม ลงท่อ คสล. (ซอยห้วย ใหญ่) บ้านกุดทำลือ หมู่ ๑๒	-	๒๐๐,๐๐๐	๒๐๐,๐๐๐	๒๐๐,๐๐๐	๒๐๐,๐๐๐	ร้อยละ ๘๐ ของ ประชาชนในพื้นที่ ได้รับประโยชน์	ประชาชนได้รับ ความสะดวก	กองช่าง
๑๘๓	โครงการก่อสร้างถนนลูกรัง ภายในหมู่บ้าน พร้อมลงท่อ คสล. (ซอยหนองบ้านกุดทำ ลือ) บ้านกุดทำลือ หมู่ ๑๒	เพื่อความสะดวกในการ สัญจรไป-มาของ ประชาชน	ก่อสร้างถนนลูกรัง ภายในหมู่บ้าน พร้อม ลงท่อ คสล. (ซอย หนองบ้านกุดทำลือ) บ้านกุดทำลือ หมู่ ๑๒	-	๒๐๐,๐๐๐	๒๐๐,๐๐๐	๒๐๐,๐๐๐	๒๐๐,๐๐๐	ร้อยละ ๘๐ ของ ประชาชนในพื้นที่ ได้รับประโยชน์	ประชาชนได้รับ ความสะดวก	กองช่าง
๑๘๔	โครงการก่อสร้างถนน คสล. ภายในหมู่บ้านและรอบ หมู่บ้าน หมู่ ๕, ๖, ๘, ๙, ๑๒	เพื่อให้การสัญจรไป-มา ในหมู่บ้านสะดวกมาก ขึ้น	ก่อสร้างถนน คสล. ภายในหมู่บ้านและ รอบหมู่บ้าน หมู่ ๕, ๖, ๘, ๙, ๑๒	-	๒๐๐,๐๐๐	๒๐๐,๐๐๐	๒๐๐,๐๐๐	๒๐๐,๐๐๐	ร้อยละ ๘๐ ของ ประชาชนในพื้นที่ ได้รับประโยชน์	ประชาชนได้รับ ความสะดวก	กองช่าง
๑๘๕	โครงการก่อสร้างระบบประปา หมู่บ้าน	เพื่อให้ประชาชนได้มี ประปาใช้อย่างเพียงพอ ในหมู่บ้าน ในเขตพื้นที่	ก่อสร้างระบบประปา หมู่บ้าน	-	๒๐๐,๐๐๐	๒๐๐,๐๐๐	๒๐๐,๐๐๐	๒๐๐,๐๐๐	ร้อยละ ๘๐ ของ ประชาชนในพื้นที่ ได้รับประโยชน์	ประชาชนได้รับ ความสะดวก	กองช่าง
๑๘๖	ก่อสร้างฝายน้ำล้นลำห้วยใหญ่ , ห้วยข้าวท่าตอนบนทุกระยะ ๕๐๐ เมตร หมู่ ๑๒ บ้านกุดทำ ลือ	เพื่อให้มีน้ำใช้เพื่อ การเกษตรอย่างเพียงพอ	ฝายกั้นน้ำตามลำห้วย ทุก ๕๐๐ เมตร หมู่ ๑๒ บ้านกุดทำลือ	-	๕๐๐,๐๐๐	๕๐๐,๐๐๐	๕๐๐,๐๐๐	๕๐๐,๐๐๐	ร้อยละ ๘๐ ของ ประชาชนในพื้นที่ ได้รับประโยชน์	ประชาชนได้รับ ความสะดวก	กองช่าง

๑. ยุทธศาสตร์ที่ ๑ ด้านโครงสร้างพื้นฐาน

๑. แผนงานอุตสาหกรรมและการโยธา

ที่	โครงการ	วัตถุประสงค์	เป้าหมาย (ผลผลิตของ โครงการ)	งบประมาณและที่มา					ตัวชี้วัด (KPI)	ผลที่คาดว่าจะได้รับ	หน่วยงาน ที่ รับผิดชอบ
				๒๕๖๑ (บาท)	๒๕๖๒ (บาท)	๒๕๖๓ (บาท)	๒๕๖๔ (บาท)	๒๕๖๕ (บาท)			
๑๘๗	โครงการขยายไฟฟ้าส่องสว่าง ซอยบ้านพ่อสำรวย เสนากิจ บ้านกุดท่าลือ หมู่ ๑๒	เพื่อให้ประชาชนมีไฟฟ้า ใช้อย่างทั่วถึง	ขยายไฟฟ้าส่องสว่าง ซอยบ้านพ่อสำรวย เสนากิจ บ้านกุดท่าลือ หมู่ ๑๒	-	๒๐๐,๐๐๐	๒๐๐,๐๐๐	๒๐๐,๐๐๐	๒๐๐,๐๐๐	ร้อยละ ๘๐ ของ ประชาชนในพื้นที่ ได้รับประโยชน์	ประชาชนได้รับ ความสะดวก	กองช่าง
๑๘๘	โครงการก่อสร้างถนน คสล. สายกุดท่าลือ หมู่ ๑๒ - บ้าน พิทักษ์ หมู่ ๔	เพื่อการสัญจรของ ประชาชนได้รับความ สะดวก	ก่อสร้างถนน คสล. สายกุดท่าลือ หมู่ ๑๒ - บ้านพิทักษ์ หมู่ ๔	-	๓๐๐,๐๐๐	๓๐๐,๐๐๐	๓๐๐,๐๐๐	๓๐๐,๐๐๐	ร้อยละ ๘๐ ของ ประชาชนในพื้นที่ ได้รับประโยชน์	ประชาชนได้รับ ความสะดวก	กองช่าง
๑๘๙	โครงการก่อสร้างถนน คสล. สายกุดท่าลือ หมู่ ๑๒ - บ้าน ห้วยม่วง ตำบลคำใหญ่	เพื่อการสัญจรของ ประชาชนได้รับความ สะดวก	ก่อสร้างถนน คสล. สายกุดท่าลือ หมู่ ๑๒ - บ้านห้วยม่วง ตำบล คำใหญ่	-	๕๐๐,๐๐๐	๕๐๐,๐๐๐	๕๐๐,๐๐๐	๕๐๐,๐๐๐	ร้อยละ ๘๐ ของ ประชาชนในพื้นที่ ได้รับประโยชน์	ประชาชนได้รับ ความสะดวก	กองช่าง
๑๙๐	โครงการก่อสร้างถนน คสล. บ้านแม่ลำไย พลต้อ - บ้าน นายสายยนต์ กิจดี หมู่ ๑๒	เพื่อการสัญจรของ ประชาชนได้รับความ สะดวก	ก่อสร้างถนน คสล. บ้านแม่ลำไย พลต้อ - บ้านนายสายยนต์ กิจ ดี หมู่ ๑๒	-	๑๕๐,๐๐๐	๑๕๐,๐๐๐	๑๕๐,๐๐๐	๑๕๐,๐๐๐	ร้อยละ ๘๐ ของ ประชาชนในพื้นที่ ได้รับประโยชน์	ประชาชนได้รับ ความสะดวก	กองช่าง
๑๙๑	โครงการลงท่อระบายน้ำ พร้อมบ่อพักบ้านนางลำนอง พลต้อ - บ้านพ่อชาญ ภูชมศรี หมู่ ๑๒	เพื่อช่วยให้มีการระบาย น้ำได้สะดวกและลด ปัญหาการท่วมขัง	ลงท่อระบายน้ำพร้อม บ่อพักบ้านลำนอง พลต้อ - บ้านพ่อชาญ ภูชมศรี หมู่ ๑๒	-	๓๐๐,๐๐๐	๓๐๐,๐๐๐	๓๐๐,๐๐๐	๓๐๐,๐๐๐	ร้อยละ ๘๐ ของ ประชาชนในพื้นที่ ได้รับประโยชน์	ประชาชนได้รับ ความสะดวก	กองช่าง

๑. ยุทธศาสตร์ที่ ๑ ด้านโครงสร้างพื้นฐาน

๑. แผนงานอุตสาหกรรมและการโยธา

ที่	โครงการ	วัตถุประสงค์	เป้าหมาย (ผลผลิตของ โครงการ)	งบประมาณและที่มา					ตัวชี้วัด (KPI)	ผลที่คาดว่าจะได้รับ	หน่วยงาน ที่ รับผิดชอบ
				๒๕๖๑ (บาท)	๒๕๖๒ (บาท)	๒๕๖๓ (บาท)	๒๕๖๔ (บาท)	๒๕๖๕ (บาท)			
๑๙๒	โครงการก่อสร้างถนน คสล. สายกุดท่าลือ – โรงเรียนห้วยเม็กวิทยา	เพื่อการสัญจรของประชาชนได้รับความสะดวก	ก่อสร้างถนน คสล. สายกุดท่าลือ – โรงเรียนห้วยเม็กวิทยา	-	๕๐๐,๐๐๐	๕๐๐,๐๐๐	๕๐๐,๐๐๐	๕๐๐,๐๐๐	ร้อยละ ๘๐ ของประชาชนในพื้นที่ได้รับประโยชน์	ประชาชนได้รับความสะดวก	กองช่าง
๑๙๓	โครงการวางท่อปล่อยน้ำลอดถนนสายฮ้องหิน หนองหวาย บริเวณนาแม่คำกิ่ง หงส์สาหัส หมู่ ๑๒	เพื่อช่วยให้มีการระบายน้ำได้สะดวกและลดปัญหาการท่วมขัง	วางท่อปล่อยน้ำลอดถนนสายฮ้องหิน หนองหวาย บริเวณนาแม่คำกิ่ง หงส์สาหัส หมู่ ๑๒	-	๓๐๐,๐๐๐	๓๐๐,๐๐๐	๓๐๐,๐๐๐	๓๐๐,๐๐๐	ร้อยละ ๘๐ ของประชาชนในพื้นที่ได้รับประโยชน์	ประชาชนได้รับความสะดวก	กองช่าง
๑๙๔	โครงการซ่อมแซมถนนลูกรังเส้นทางพ่อประยูร ไชยสีหา หมู่ ๑๒	เพื่อให้การสัญจรเข้าพื้นที่เกษตรของประชาชนได้รับความสะดวก	ซ่อมแซมถนนลูกรังเส้นทางพ่อประยูร ไชยสีหา หมู่ ๑๒	-	๑๐๐,๐๐๐	๑๐๐,๐๐๐	๑๐๐,๐๐๐	๑๐๐,๐๐๐	ร้อยละ ๘๐ ของประชาชนในพื้นที่ได้รับประโยชน์	ประชาชนได้รับความสะดวก	กองช่าง
๑๙๕	โครงการลงถนนลูกรังเส้นบ้านแม่วันเพ็ญ สมบัติ หมู่ ๑๒	เพื่อการสัญจรของประชาชนได้รับความสะดวก	ลงถนนลูกรังเส้นบ้านแม่วันเพ็ญ สมบัติ หมู่ ๑๒	-	๑๐๐,๐๐๐	๑๐๐,๐๐๐	๑๐๐,๐๐๐	๑๐๐,๐๐๐	ร้อยละ ๘๐ ของประชาชนในพื้นที่ได้รับประโยชน์	ประชาชนได้รับความสะดวก	กองช่าง
๑๙๖	โครงการซ่อมแซมถนนลูกรังเส้นทางพ่อหนู จำปาไชย์ – นาแม่ภักดี นนทราช หมู่ ๑๒	เพื่อให้การสัญจรเข้าพื้นที่เกษตรของประชาชนได้รับความสะดวก	ซ่อมแซมถนนลูกรังเส้นทางพ่อหนู จำปาไชย์ – นาแม่ภักดี นนทราช หมู่ ๑๒	-	๑๐๐,๐๐๐	๑๐๐,๐๐๐	๑๐๐,๐๐๐	๑๐๐,๐๐๐	ร้อยละ ๘๐ ของประชาชนในพื้นที่ได้รับประโยชน์	ประชาชนได้รับความสะดวก	กองช่าง

๑. ยุทธศาสตร์ที่ ๑ ด้านโครงสร้างพื้นฐาน

๑. แผนงานอุตสาหกรรมและการโยธา

ที่	โครงการ	วัตถุประสงค์	เป้าหมาย (ผลผลิตของ โครงการ)	งบประมาณและที่มา					ตัวชี้วัด (KPI)	ผลที่คาดว่าจะได้รับ	หน่วยงาน ที่ รับผิดชอบ
				๒๕๖๑ (บาท)	๒๕๖๒ (บาท)	๒๕๖๓ (บาท)	๒๕๖๔ (บาท)	๒๕๖๕ (บาท)			
๑๙๗	โครงการขยายเขตไฟฟ้าแรงต่ำเส้นกุดท่าลือ หมู่ ๑๒ – บ้านห้วยม่วง ตำบลคำใหญ่	เพื่อให้ประชาชนมีไฟฟ้าใช้อย่างทั่วถึง	ขยายเขตไฟฟ้าแรงต่ำเส้นกุดท่าลือ หมู่ ๑๒ – บ้านห้วยม่วง ตำบลคำใหญ่	-	๓๐๐,๐๐๐	๓๐๐,๐๐๐	๓๐๐,๐๐๐	๓๐๐,๐๐๐	ร้อยละ ๘๐ ของประชาชนในพื้นที่ได้รับประโยชน์	ประชาชนได้รับความสะดวก	กองช่าง
๑๙๘	โครงการขายน้้ำประปาภูมิภาคเส้นวัดป่ากุดท่าลือ หมู่ ๑๒ – บ้านนายสุภชัย ภูเลี่ยมคำ	เพื่อขยายเขตน้ำประปาให้ประชาชนได้ใช้อย่างทั่วถึง	ขายน้้ำประปาภูมิภาคเส้นวัดป่ากุดท่าลือ หมู่ ๑๒ – บ้านนายสุภชัย ภูเลี่ยมคำ	-	๑๐๐,๐๐๐	๑๐๐,๐๐๐	๑๐๐,๐๐๐	๑๐๐,๐๐๐	ร้อยละ ๘๐ ของประชาชนในพื้นที่ได้รับประโยชน์	ประชาชนได้รับความสะดวก	กองช่าง
๑๙๙	โครงการก่อสร้างฝายน้ำล้นลำห้วยม่วง ทุกๆ ๕๐๐ เมตร	เพื่อกักเก็บน้ำไว้ใช้ในการเกษตร	ก่อสร้างฝายน้ำล้นลำห้วยม่วง ทุกๆ ๕๐๐ เมตร	-	๑๐๐,๐๐๐	๑๐๐,๐๐๐	๑๐๐,๐๐๐	๑๐๐,๐๐๐	ร้อยละ ๘๐ ของประชาชนในพื้นที่ได้รับประโยชน์	ประชาชนได้รับความสะดวก	กองช่าง
๒๐๐	โครงการซ่อมแซมถนนเพื่อการเกษตรสายนาพ้อคี ภูจอมใจ – บ้านรุ่งอรุณ หมู่ ๑๔	เพื่อให้การสัญจรเข้าพื้นที่เกษตรของประชาชนได้รับความสะดวก	ซ่อมแซมถนนเพื่อการเกษตรสายนาพ้อคี ภูจอมใจ – บ้านรุ่งอรุณ หมู่ ๑๔	-	๑๐๐,๐๐๐	๑๐๐,๐๐๐	๑๐๐,๐๐๐	๑๐๐,๐๐๐	ร้อยละ ๘๐ ของประชาชนในพื้นที่ได้รับประโยชน์	ประชาชนได้รับความสะดวก	กองช่าง
๒๐๑	โครงการก่อสร้างถนน คสล. ขอบบ้านแม่เรียม อินเจริญ – บ้านแม่หนู ภูท่อมมี หมู่ ๑๒	เพื่อการสัญจรของประชาชนได้รับความสะดวก	ก่อสร้างถนน คสล. ขอบบ้านแม่เรียม อินเจริญ – บ้านแม่หนู ภูท่อมมี หมู่ ๑๒	-	๒๐๐,๐๐๐	๒๐๐,๐๐๐	๒๐๐,๐๐๐	๒๐๐,๐๐๐	ร้อยละ ๘๐ ของประชาชนในพื้นที่ได้รับประโยชน์	ประชาชนได้รับความสะดวก	กองช่าง

๑. ยุทธศาสตร์ที่ ๑ ด้านโครงสร้างพื้นฐาน

๑. แผนงานอุตสาหกรรมและการโยธา

ที่	โครงการ	วัตถุประสงค์	เป้าหมาย (ผลผลิตของ โครงการ)	งบประมาณและที่มา					ตัวชี้วัด (KPI)	ผลที่คาดว่าจะได้รับ	หน่วยงาน ที่ รับผิดชอบ
				๒๕๖๑ (บาท)	๒๕๖๒ (บาท)	๒๕๖๓ (บาท)	๒๕๖๔ (บาท)	๒๕๖๕ (บาท)			
๒๐๒	โครงการลงท่อระบายน้ำห้อง หิน - นามแม่หนู ภูมามี หมู่ ๑๒	เพื่อช่วยให้มีการระบาย น้ำได้สะดวกและลด ปัญหาการท่วมขัง	ลงท่อระบายน้ำห้อง หิน - นามแม่หนู ภูมามี หมู่ ๑๒	-	๓๐๐,๐๐๐	๓๐๐,๐๐๐	๓๐๐,๐๐๐	๓๐๐,๐๐๐	ร้อยละ ๘๐ ของ ประชาชนในพื้นที่ ได้รับประโยชน์	ประชาชนได้รับ ความสะดวก	กองช่าง
๒๐๓	โครงการก่อสร้างฝายกั้นน้ำ เพื่อการเกษตร บ้านกุดท่าลือ หมู่ ๑๒	เพื่อกักเก็บน้ำไว้ใช้ในฤดู แล้งและเพื่อทำ การเกษตร	ก่อสร้างฝายกั้นน้ำเพื่อ การเกษตร บ้านกุดท่า ลือ หมู่ ๑๒	-	๑๐๐,๐๐๐	๑๐๐,๐๐๐	๑๐๐,๐๐๐	๑๐๐,๐๐๐	ร้อยละ ๘๐ ของ ประชาชนในพื้นที่ ได้รับประโยชน์	ประชาชนได้รับ ความสะดวก	กองช่าง
๒๐๔	โครงการก่อสร้างถนน คสล. จากบ้าน ผอ.บุญมา ภูมาศ - ลำห้วยใหญ่ หมู่ ๑๒	เพื่อการสัญจรของ ประชาชนได้รับความ สะดวก	ก่อสร้างถนน คสล. จากบ้าน ผอ.บุญมา ภูมาศ - ลำห้วยใหญ่ หมู่ ๑๒	-	๑๐๐,๐๐๐	๑๐๐,๐๐๐	๑๐๐,๐๐๐	๑๐๐,๐๐๐	ร้อยละ ๘๐ ของ ประชาชนในพื้นที่ ได้รับประโยชน์	ประชาชนได้รับ ความสะดวก	กองช่าง
๒๐๕	โครงการลงหินลูกรังจากนาง เนตรนภา จันโสภา - นาง ลำไย ภูเข้มโชติ	เพื่อการสัญจรของ ประชาชนได้รับความ สะดวก	ลงหินลูกรังจากนาง เนตรนภา จันโสภา - นางลำไย ภูเข้มโชติ	-	๒๐๐,๐๐๐	๒๐๐,๐๐๐	๒๐๐,๐๐๐	๒๐๐,๐๐๐	ร้อยละ ๘๐ ของ ประชาชนในพื้นที่ ได้รับประโยชน์	ประชาชนได้รับ ความสะดวก	กองช่าง
๒๐๖	ก่อสร้างถนน คสล.สายบ้าน นายบุญช่วย อุปลา หมู่ ๑๒ บ้านกุดท่าลือ	เพื่อให้ประชาชน ได้มี ถนนสำหรับใช้ในการ คมนาคมได้อย่างสะดวก และรวดเร็ว	ก่อสร้างถนน คสล. สายบ้านนายบุญช่วย อุปลา หมู่ ๑๒ บ้านกุด ท่าลือ	-	๒๐๐,๐๐๐	๒๐๐,๐๐๐	๒๐๐,๐๐๐	๒๐๐,๐๐๐	ร้อยละ ๘๐ ของ ประชาชนในพื้นที่ ได้รับประโยชน์	ประชาชนได้รับ ความสะดวก	กองช่าง
๒๐๗	โครงการก่อสร้างถนน คสล. พร้อมท่อระบายน้ำจากแยก พ่อวิชัย ภูชมศรี - นายบุญมา ภูมาศ หมู่ ๑๒	เพื่อช่วยให้มีการระบาย น้ำได้สะดวกและลด ปัญหาการท่วมขัง	ก่อสร้างถนน คสล. พร้อมท่อระบายน้ำ จากแยกพ่อวิชัย ภูชม ศรี - นายบุญมา ภู มาศ หมู่ ๑๒	-	๒๐๐,๐๐๐	๒๐๐,๐๐๐	๒๐๐,๐๐๐	๒๐๐,๐๐๐	ร้อยละ ๘๐ ของ ประชาชนในพื้นที่ ได้รับประโยชน์	ประชาชนได้รับ ความสะดวก	กองช่าง

๑. ยุทธศาสตร์ที่ ๑ ด้านโครงสร้างพื้นฐาน

๑. แผนงานอุตสาหกรรมและการโยธา

ที่	โครงการ	วัตถุประสงค์	เป้าหมาย (ผลผลิตของ โครงการ)	งบประมาณและที่มา					ตัวชี้วัด (KPI)	ผลที่คาดว่าจะ ได้รับ	หน่วยงาน ที่ รับผิดชอบ
				๒๕๖๑ (บาท)	๒๕๖๒ (บาท)	๒๕๖๓ (บาท)	๒๕๖๔ (บาท)	๒๕๖๕ (บาท)			
๒๐๘	โครงการลงถนนลูกรังจาก ตลาด SML – นานางจรัส จำปาไชย	เพื่อการสัญจรของ ประชาชนได้รับความ สะดวก	ถนนลูกรังจากตลาด SML – นานางจรัส จำปาไชย	-	๒๐๐,๐๐๐	๒๐๐,๐๐๐	๒๐๐,๐๐๐	๒๐๐,๐๐๐	ร้อยละ ๘๐ ของ ประชาชนในพื้นที่ ได้รับประโยชน์	ประชาชน ได้รับความ สะดวก	กองช่าง
๒๐๙	ก่อสร้างถนน คสล.สายบ้าน ประยูร น้อยเสนา หมู่ ๑๒ บ้านกุดท่าลือ	เพื่อให้ประชาชน ได้มี ถนนสำหรับใช้ในการ คมนาคมได้อย่างสะดวก และรวดเร็ว	ก่อสร้างถนน คสล. สายบ้านประยูร น้อย เสนา หมู่ ๑๒ บ้านกุด ท่าลือ	-	๘๐,๐๐๐	๘๐,๐๐๐	๘๐,๐๐๐	๘๐,๐๐๐	ร้อยละ ๖๐ ของ ประชาชนในพื้นที่ ได้รับประโยชน์	ประชาชน ได้รับ ประโยชน์	กองช่าง
๒๑๐	โครงการก่อสร้าง คสล. เส้น หน้าวัดบ้านกุดท่าลือ ม.๑๒ – รอบหนอง	เพื่อให้ประชาชน ได้มี ถนนสำหรับใช้ในการ คมนาคมได้อย่างสะดวก และรวดเร็ว	ก่อสร้าง คสล. เส้น หน้าวัดบ้านกุดท่าลือ ม.๑๒ – รอบหนอง	-	๒๐๐,๐๐๐	๒๐๐,๐๐๐	๒๐๐,๐๐๐	๒๐๐,๐๐๐	ร้อยละ ๘๐ ของ ประชาชนในพื้นที่ ได้รับประโยชน์	ประชาชน ได้รับความ สะดวก	กองช่าง
๒๑๑	ก่อสร้างถนน คสล.สายบ้าน นายหนู จำปาไชย หมู่ ๑๒ บ้านกุดท่าลือ	เพื่อให้ประชาชน ได้มี ถนนสำหรับใช้ในการ คมนาคมได้อย่างสะดวก และรวดเร็ว	ก่อสร้างถนน คสล. สายบ้านนายหนู จำปาไชย หมู่ ๑๒ บ้านกุดท่าลือ	-	๑๕๐,๐๐๐	๑๕๐,๐๐๐	๑๕๐,๐๐๐	๑๕๐,๐๐๐	ร้อยละ ๘๐ ของ ประชาชนในพื้นที่ ได้รับประโยชน์	ประชาชน ได้รับความ สะดวก	กองช่าง
๒๑๒	โครงการปรับปรุงถนนลาดยาง สายหัวดง – หนองคำ	เพื่อการสัญจรของ ประชาชนได้รับความ สะดวก	กว้าง ๘.๐๐ เมตร ยาว ๓.๕๖๑ เมตร	-	๑,๐๐๐,๐๐๐	๑,๐๐๐,๐๐๐	๑,๐๐๐,๐๐๐	๑,๐๐๐,๐๐๐	ร้อยละ ๘๐ ของ ประชาชนในพื้นที่ ได้รับประโยชน์	ประชาชน ได้รับความ สะดวก	กองช่าง
๒๑๓	โครงการวางท่อระบายน้ำ พร้อมบ่อพักรอบหมู่บ้าน หมู่ ๑๒ บ้านกุดท่าลือ	เพื่อวางท่อระบายน้ำ บริเวณถนนที่มีน้ำขัง	วางท่อระบายน้ำ พร้อมบ่อพักรอบ หมู่บ้าน หมู่ ๑๒	-	๒๐๐,๐๐๐	๒๐๐,๐๐๐	๒๐๐,๐๐๐	๒๐๐,๐๐๐	ร้อยละ ๖๐ ของ ประชาชนในพื้นที่ ได้รับประโยชน์	ประชาชนใน พื้นที่ได้รับ ประโยชน์	กองช่าง

๑. ยุทธศาสตร์ที่ ๑ ด้านโครงสร้างพื้นฐาน

๑. แผนงานอุตสาหกรรมและการโยธา

ที่	โครงการ	วัตถุประสงค์	เป้าหมาย (ผลผลิตของ โครงการ)	งบประมาณและที่มา					ตัวชี้วัด (KPI)	ผลที่คาดว่าจะ ได้รับ	หน่วยงาน ที่ รับผิดชอบ
				๒๕๖๑ (บาท)	๒๕๖๒ (บาท)	๒๕๖๓ (บาท)	๒๕๖๔ (บาท)	๒๕๖๕ (บาท)			
๒๑๔	โครงการขยายเขตไฟฟ้าส่องสว่างพร้อมสายดับ บ้านกุดท่าลือ หมู่ ๑๒ - บ้านพิทักษ์ หมู่ ๔	เพื่อให้มีไฟฟ้าส่องสว่างอย่างทั่วถึง	ขยายเขตไฟฟ้าส่องสว่างพร้อมสายดับ บ้านกุดท่าลือ หมู่ ๑๒ - บ้านพิทักษ์ หมู่ ๔	-	๒๐๐,๐๐๐	๒๐๐,๐๐๐	๒๐๐,๐๐๐	๒๐๐,๐๐๐	ร้อยละ ๘๐ ของประชาชนในพื้นที่ได้รับประโยชน์	ประชาชนได้รับความสะดวก	กองช่าง
๒๑๕	โครงการก่อสร้าง คสล.ผสมยางพารา	เพื่อก่อสร้าง คสล.ผสมยางพารา	ก่อสร้าง คสล.ผสมยางพารา	-	๕๐๐,๐๐๐	๕๐๐,๐๐๐	๕๐๐,๐๐๐	๕๐๐,๐๐๐	ร้อยละ ๘๐ ของประชาชนในพื้นที่ได้รับประโยชน์	ประชาชนได้รับความสะดวก	กองช่าง
๒๑๖	โครงการปรับปรุงถนนลาดยางสายห้วยเม็ก - ห้วยมะทอ (ช่วงบ้านกุดท่าลือ)	เพื่อการสัญจรของประชาชนได้รับความสะดวก	กว้าง ๘.๐๐ เมตร ยาว ๔,๒๐๐ เมตร	-	๑,๐๐๐,๐๐๐	๑,๐๐๐,๐๐๐	๑,๐๐๐,๐๐๐	๑,๐๐๐,๐๐๐	ร้อยละ ๘๐ ของประชาชนในพื้นที่ได้รับประโยชน์	ประชาชนได้รับความสะดวก	กองช่าง
๒๑๗	โครงการปรับปรุงผิวจราจรถนนคอนกรีตเสริมเหล็กภายในเขตเทศบาล	เพื่อการสัญจรของประชาชนได้รับความสะดวก	ทุกสายทาง	-	๑,๐๐๐,๐๐๐	๑,๐๐๐,๐๐๐	๑,๐๐๐,๐๐๐	๑,๐๐๐,๐๐๐	ร้อยละ ๘๐ ของประชาชนในพื้นที่ได้รับประโยชน์	ประชาชนได้รับความสะดวก	กองช่าง
๒๑๘	โครงการซ่อมแซมอาคารสำนักงานพร้อมรั้ว	เพื่อซ่อมแซมอาคารสำนักงานพร้อมรั้วให้ดีขึ้น	ซ่อมแซมอาคารสำนักงานพร้อมรั้ว	-	๕๐๐,๐๐๐	๕๐๐,๐๐๐	๕๐๐,๐๐๐	๕๐๐,๐๐๐	ซ่อมแซมอาคารสำนักงานพร้อมรั้วดีขึ้น	ได้อาคารสำนักงานที่ดีขึ้น	เทศบาลตำบลท่าลาดดงยาง
๒๑๙	โครงการธนาคารน้ำใต้ดินทั้งระบบปิด/ระบบเปิด	เพื่อแก้ไขปัญหาหน้าท่วมขัง	ภายในเขตเทศบาลตำบลท่าลาดดงยาง	-	๑๐๐,๐๐๐	๑๐๐,๐๐๐	๑๐๐,๐๐๐	๑๐๐,๐๐๐	ร้อยละ ๘๐ ของประชาชนในพื้นที่ได้รับประโยชน์	ลดการปัญหาน้ำท่วมขัง	เทศบาลตำบลท่าลาดดงยาง

**รายละเอียดโครงการพัฒนา
แผนพัฒนาท้องถิ่นห้าปี (พ.ศ.๒๕๖๑ -พ.ศ.๒๕๖๕)
เทศบาลตำบลท่าลาดดงยาง**

ยุทธศาสตร์จังหวัด: ยุทธศาสตร์ที่ ๑ การพัฒนาคนและสังคมที่มีคุณภาพ

ยุทธศาสตร์ของ อปท. ในเขตจังหวัด ยุทธศาสตร์ที่ ๑ การพัฒนาคนและสังคมที่มีคุณภาพ

๒. ยุทธศาสตร์ที่ ๒ การพัฒนาด้านการเสริมสร้างความเข้มแข็งระบบเศรษฐกิจชุมชน แก้ไขปัญหาความยากจน

แผนงาน สร้างความเข้มแข็งของชุมชน

ที่	โครงการ	วัตถุประสงค์	เป้าหมาย (ผลผลิตของโครงการ)	งบประมาณและที่มา					ตัวชี้วัด (KPI)	ผลลัพธ์ที่คาดว่าจะได้รับ	หน่วยงาน ที่รับผิดชอบ
				๒๕๖๑ (บาท)	๒๕๖๒ (บาท)	๒๕๖๓ (บาท)	๒๕๖๔ (บาท)	๒๕๖๕ (บาท)			
๑	ฝึกอบรมกลุ่มอาชีพ เช่น กลุ่มทอผ้าตีนจก, ทอผ้าไหม, เลี้ยงสุกร, เลี้ยงปลา, เลี้ยงจิ้งหรีด, กลุ่มจักสาน, ทอเสื่อกก (ประชาคม)	เพื่อให้ประชาชนมีความรู้ด้านอาชีพและสามารถนำไปประกอบอาชีพเพื่อสร้างรายได้ให้ครอบครัวและชุมชนเข้มแข็ง	กลุ่มอาชีพทุกกลุ่มได้รับความรู้ (ทุกหมู่)	-	๒๐๐,๐๐๐	๒๐๐,๐๐๐	๒๐๐,๐๐๐	๒๐๐,๐๐๐	จำนวนประชากรวิทยากรเจ้าหน้าที่ ๖๐ คน	ประชาชนมีความรู้ด้านอาชีพและสามารถนำไปประกอบอาชีพเพื่อสร้างรายได้ให้ครอบครัว	สำนักปลัดเทศบาล
๒	ส่งเสริม/พัฒนากลุ่มเกษตรกรอย่างต่อเนื่อง เช่น กลุ่มเลี้ยงโค, กระบือ	เพื่อให้ประชาชนมีความรู้ด้านอาชีพและสามารถนำไปประกอบอาชีพเพื่อสร้างรายได้ให้ครอบครัวและชุมชนเข้มแข็ง	กลุ่มเกษตรกรทุกกลุ่ม (ทุกหมู่)	-	๑๐๐,๐๐๐	๑๐๐,๐๐๐	๑๐๐,๐๐๐	๑๐๐,๐๐๐	จำนวนประชากรวิทยากรเจ้าหน้าที่ ๖๐ คน	ประชาชนมีความรู้ด้านอาชีพและสามารถนำไปประกอบอาชีพเพื่อสร้างรายได้ให้ครอบครัว	สำนักปลัดเทศบาล
๓	ส่งเสริมกลุ่มปลูกกล้วยสีเงินล้านปลอดสารพิษ	เพื่อให้ประชาชนมีความรู้ด้านอาชีพและสามารถนำไปประกอบอาชีพเพื่อสร้างรายได้ให้ครอบครัวและชุมชนเข้มแข็ง	อบรมและให้ความรู้แก่กลุ่มผู้ปลูกกล้วยสีเงิน (ทุกหมู่)	-	๑๐๐,๐๐๐	๑๐๐,๐๐๐	๑๐๐,๐๐๐	๑๐๐,๐๐๐	จำนวนประชาชนวิทยากรเจ้าหน้าที่ ๖๐ คน	ประชาชนมีความรู้และสามารถนำไปประกอบอาชีพเพื่อสร้างรายได้ให้ครอบครัว	สำนักปลัดเทศบาล

๒. ยุทธศาสตร์ที่ ๒ การพัฒนาด้านการเสริมสร้างความเข้มแข็งระบบเศรษฐกิจชุมชน แก้ไขปัญหาความยากจน
แผนงาน สร้างความเข้มแข็งของชุมชน

ที่	โครงการ	วัตถุประสงค์	เป้าหมาย (ผลผลิตของโครงการ)	งบประมาณและที่มา					ตัวชี้วัด (KPI)	ผลลัพธ์ที่คาดว่าจะได้รับ	หน่วยงาน ที่รับผิดชอบ
				๒๕๖๑ (บาท)	๒๕๖๒ (บาท)	๒๕๖๓ (บาท)	๒๕๖๔ (บาท)	๒๕๖๕ (บาท)			
๔	โครงการรณรงค์สร้างจิตสำนึกการลดรายจ่ายเพิ่มรายได้ ตามโครงการกาฬสินธุ์คนดี สุขภาพดี รายได้ดี (การทำปุ๋ยหมัก)	เพื่อให้ประชาชนมีความรู้ด้านอาชีพและสามารถนำไปประกอบอาชีพเพื่อลดรายจ่ายสร้างรายได้ให้ครอบครัวและชุมชนเข้มแข็ง	จัดฝึกอบรมให้เกษตรกรมีความรู้ในการผลิตปุ๋ยชีวภาพและวิธีนำไปใช้	-	๕๐,๐๐๐	๕๐,๐๐๐	๕๐,๐๐๐	๕๐,๐๐๐	จำนวนประชากร	ประชาชนสามารถประกอบอาชีพเพื่อลดรายจ่ายสร้างรายได้ให้ครอบครัว	สำนักปลัดเทศบาล
๕	โครงการประกวดหมู่บ้านเข้มแข็งเศรษฐกิจพอเพียง (กาฬสินธุ์คนดี สุขภาพดี รายได้ดี)	เพื่อประกวดหมู่บ้านเข้มแข็งเศรษฐกิจพอเพียงในชุมชน	จัดกิจกรรมประกวดหมู่บ้านเข้มแข็งเศรษฐกิจพอเพียงในชุมชน	-	๕๐,๐๐๐	๕๐,๐๐๐	๕๐,๐๐๐	๕๐,๐๐๐	จำนวนหมู่บ้านที่ส่งประกวด	ประชาชนมีความเป็นอยู่ที่ดีและชุมชนเข้มแข็ง	สำนักปลัดเทศบาล
๖	โครงการฝึกอบรมและส่งเสริมการใช้ภูมิปัญญาท้องถิ่น	เพื่อให้ประชาชนมีความรู้ด้านอาชีพและสามารถนำไปประกอบอาชีพเพื่อสร้างรายได้ให้ครอบครัวและชุมชนเข้มแข็ง	ครัวเรือนทุกครัวเรือนในเขตพื้นที่	-	๕๐,๐๐๐	๕๐,๐๐๐	๕๐,๐๐๐	๕๐,๐๐๐	ผู้เข้าร่วมอบรมสามารถนำความรู้ที่ได้มาพัฒนาอาชีพตน	ประชาชนมีความรู้ด้านอาชีพและสามารถนำไปประกอบอาชีพเพื่อสร้างรายได้ให้ครอบครัว	สำนักปลัดเทศบาล
๗	สนับสนุนเมล็ดพันธุ์ ข้าวชั้นดี มันสำปะหลัง ถั่วลิสงพันธุ์ดี	เพื่อให้ประชาชนมีความรู้ด้านอาชีพและสามารถนำไปประกอบอาชีพเพื่อสร้างรายได้ให้ครอบครัวและชุมชนเข้มแข็ง	กลุ่มเกษตรกรทุกกลุ่ม (ทุกหมู่)	-	๕๐,๐๐๐	๕๐,๐๐๐	๕๐,๐๐๐	๕๐,๐๐๐	จำนวนประชากรวิทยากรเจ้าหน้าที่ ๖๐ คน	ประชาชนมีความรู้ด้านอาชีพและสามารถนำไปประกอบอาชีพเพื่อสร้างรายได้ให้ครอบครัว	สำนักปลัดเทศบาล

๒. ยุทธศาสตร์ที่ ๒ การพัฒนาด้านการเสริมสร้างความเข้มแข็งระบบเศรษฐกิจชุมชน แก้ไขปัญหาความยากจน
แผนงาน สร้างความเข้มแข็งของชุมชน

ที่	โครงการ	วัตถุประสงค์	เป้าหมาย (ผลผลิตของโครงการ)	งบประมาณและที่มา					ตัวชี้วัด (KPI)	ผลลัพธ์ที่คาดว่าจะได้รับ	หน่วยงาน ที่รับผิดชอบ
				๒๕๖๑ (บาท)	๒๕๖๒ (บาท)	๒๕๖๓ (บาท)	๒๕๖๔ (บาท)	๒๕๖๕ (บาท)			
๘	โครงการปลูกหม่อนเลี้ยงไหม บ้านหัวดง หมู่ ๘	เพื่อให้ประชาชนมีอาชีพเสริมทำหลังจากฤดูเก็บเกี่ยวผลผลิต	ประชาชนในเขตเทศบาลตำบลท่าลาดดงยาง	-	๓๐,๐๐๐	๓๐,๐๐๐	๓๐,๐๐๐	๓๐,๐๐๐	ประชาชนสามารถสร้างรายได้ให้กับครอบครัวได้	ประชาชนสามารถประกอบอาชีพเพื่อลดรายจ่ายสร้างรายได้ให้ครอบครัว	สำนักปลัดเทศบาล
๙	โครงการเลี้ยงไก่ไข่ หมู่ ๕,๘,๙	เพื่อให้ประชาชนมีอาชีพเสริมทำหลังจากฤดูเก็บเกี่ยวผลผลิต	ประชาชนในเขตเทศบาลตำบลท่าลาดดงยาง	-	๓๐,๐๐๐	๓๐,๐๐๐	๓๐,๐๐๐	๓๐,๐๐๐	ประชาชนสามารถสร้างรายได้ให้กับครอบครัวได้	ประชาชนสามารถประกอบอาชีพเพื่อลดรายจ่ายสร้างรายได้ให้ครอบครัว	สำนักปลัดเทศบาล
๑๐	โครงการแปรรูปผลิตผลจากกล้วย บ้านหัวดง หมู่ ๘	เพื่อให้ประชาชนมีอาชีพเสริมทำหลังจากฤดูเก็บเกี่ยวผลผลิต	ประชาชนในเขตเทศบาลตำบลท่าลาดดงยาง	-	๒๐,๐๐๐	๒๐,๐๐๐	๒๐,๐๐๐	๒๐,๐๐๐	ผู้เข้าร่วมอบรมสามารถนำความรู้ที่ได้มาพัฒนาอาชีพตน	ประชาชนมีความรู้ด้านอาชีพและสามารถนำไปประกอบอาชีพเพื่อสร้างรายได้ให้ครอบครัว	สำนักปลัดเทศบาล
๑๑	โครงการทอพรมเช็ดเท้า หมู่ ๕,๙	เพื่อให้ประชาชนมีอาชีพเสริมทำหลังจากฤดูเก็บเกี่ยวผลผลิต	ประชาชนในเขตเทศบาลตำบลท่าลาดดงยาง	-	๕๐,๐๐๐	๕๐,๐๐๐	๕๐,๐๐๐	๕๐,๐๐๐	ประชาชนสามารถสร้างรายได้ให้กับครอบครัวได้	ประชาชนมีความรู้ด้านอาชีพและสามารถนำไปประกอบอาชีพเพื่อสร้างรายได้ให้ครอบครัว	สำนักปลัดเทศบาล

๒. ยุทธศาสตร์ที่ ๒ การพัฒนาด้านการเสริมสร้างความเข้มแข็งระบบเศรษฐกิจชุมชน แก้ไขปัญหาความยากจน
แผนงาน สร้างความเข้มแข็งของชุมชน

ที่	โครงการ	วัตถุประสงค์	เป้าหมาย (ผลผลิตของโครงการ)	งบประมาณและที่มา					ตัวชี้วัด (KPI)	ผลลัพธ์ที่คาดว่าจะได้รับ	หน่วยงาน ที่รับผิดชอบ
				๒๕๖๑ (บาท)	๒๕๖๒ (บาท)	๒๕๖๓ (บาท)	๒๕๖๔ (บาท)	๒๕๖๕ (บาท)			
๑๒	โครงการเลี้ยงโค-กระบือ บ้านเนินลาด หมู่ ๙,๕,๑๒	เพื่อให้ประชาชนมีอาชีพเสริมทำหลังจากฤดูเก็บเกี่ยวผลผลิต	ประชาชนในเขตเทศบาลตำบลท่าลาดดงยาง	-	๑๐๐,๐๐๐	๑๐๐,๐๐๐	๑๐๐,๐๐๐	๑๐๐,๐๐๐	จำนวนประชาชนที่เข้าร่วม	ประชาชนสามารถสร้างรายได้ให้กับครอบครัวได้	สำนักปลัดเทศบาล
๑๓	โครงการกลุ่มทอผ้าตีนจก บานป่ายาง หมู่ ๕	เพื่อให้ประชาชนมีอาชีพเสริมทำหลังจากฤดูเก็บเกี่ยวผลผลิต	ประชาชนในเขตเทศบาลตำบลท่าลาดดงยาง	-	๒๐,๐๐๐	๒๐,๐๐๐	๒๐,๐๐๐	๒๐,๐๐๐	จำนวนประชาชนที่เข้าร่วม	ประชาชนสามารถสร้างรายได้ให้กับครอบครัวได้	สำนักปลัดเทศบาล
๑๔	โครงการเพาะเห็ดฟาง,เห็ดนางฟ้า บ้านป่ายาง หมู่ ๕	เพื่อให้ประชาชนมีอาชีพเสริมทำหลังจากฤดูเก็บเกี่ยวผลผลิต	ประชาชนในเขตเทศบาลตำบลท่าลาดดงยาง	-	๒๐,๐๐๐	๒๐,๐๐๐	๒๐,๐๐๐	๒๐,๐๐๐	จำนวนประชาชนที่เข้าร่วม	ประชาชนสามารถสร้างรายได้ให้กับครอบครัวได้	สำนักปลัดเทศบาล
๑๕	โครงการหน้าบ้านนำมองเทศบาลตำบลท่าลาดดงยาง	เพื่อจัดทำความสะอาดหมู่บ้านให้น่าอยู่ขึ้น	หมู่บ้านในเขตเทศบาลตำบลท่าลาดดงยาง	-	๓๐,๐๐๐	๓๐,๐๐๐	๓๐,๐๐๐	๓๐,๐๐๐	จำนวนหมู่บ้าน	หมู่บ้านสะอาดน่าอยู่น่ามองขึ้น	สำนักปลัดเทศบาล
๑๖	โครงการแปรรูปผลิตผลจากถั่วลิสง บ้านหัวดง หมู่ ๘	เพื่อให้ประชาชนมีอาชีพเสริมทำหลังจากฤดูเก็บเกี่ยวผลผลิต	ประชาชนในเขตเทศบาลตำบลท่าลาดดงยาง	-	๒๐,๐๐๐	๒๐,๐๐๐	๒๐,๐๐๐	๒๐,๐๐๐	จำนวนประชาชนที่เข้าร่วม	ประชาชนสามารถสร้างรายได้ให้กับครอบครัวได้	สำนักปลัดเทศบาล
๑๗	โครงการแปรรูปผลิตผลจากเสื่อกก บ้านกุดท่าลือ หมู่ ๖	เพื่อให้ประชาชนมีอาชีพเสริมทำหลังจากฤดูเก็บเกี่ยวผลผลิต	ประชาชนในเขตเทศบาลตำบลท่าลาดดงยาง	-	๒๐,๐๐๐	๒๐,๐๐๐	๒๐,๐๐๐	จำนวนประชาชนที่เข้าร่วม	จำนวนประชาชนที่เข้าร่วมโครงการ	ประชาชนสามารถสร้างรายได้ให้กับครอบครัวได้	สำนักปลัดเทศบาล
๑๘	โครงการทำปุ๋ยหมักชีวภาพบ้านเนินลาด หมู่ ๙	เพื่อเป็นการลดสารเคมี	ประชาชนในเขตเทศบาลตำบลท่าลาดดงยาง	-	๕๐,๐๐๐	๕๐,๐๐๐	๕๐,๐๐๐	๕๐,๐๐๐	จำนวนประชาชนที่เข้าร่วมโครงการ	ประชาชนสามารถสร้างรายได้ให้กับครอบครัวได้	สำนักปลัดเทศบาล

**รายละเอียดโครงการพัฒนา
แผนพัฒนาท้องถิ่นห้าปี (พ.ศ.๒๕๖๑ -พ.ศ.๒๕๖๕)
เทศบาลตำบลท่าลาดดงยาง**

ยุทธศาสตร์จังหวัด: ยุทธศาสตร์ที่ ๑ การพัฒนาคนและสังคมที่มีคุณภาพ
ยุทธศาสตร์ของ อปท. ในเขตจังหวัด ยุทธศาสตร์ที่ ๑ การพัฒนาคนและสังคมที่มีคุณภาพ
๓. ยุทธศาสตร์ที่ ๓ การพัฒนาด้านสังคมคุณภาพและสวัสดิการ
แผนงาน สร้างความเข้มแข็งของชุมชน

ที่	โครงการ	วัตถุประสงค์	เป้าหมาย (ผลผลิตของโครงการ)	งบประมาณและที่มา					ตัวชี้วัด (KPI)	ผลลัพธ์ที่คาดว่าจะได้รับ	หน่วยงานที่รับผิดชอบ
				๒๕๖๑ (บาท)	๒๕๖๒ (บาท)	๒๕๖๓ (บาท)	๒๕๖๔ (บาท)	๒๕๖๕ (บาท)			
๑	ซ่อมแซมครุภัณฑ์ทรัพย์สินของเทศบาลตำบลท่าลาดดงยาง	เพื่อซ่อมแซมครุภัณฑ์ทรัพย์สินของเทศบาลตำบลท่าลาดดงยาง	ครุภัณฑ์ทรัพย์สินของเทศบาลตำบลท่าลาดดงยาง	-	๒๐๐,๐๐๐	๒๐๐,๐๐๐	๒๐๐,๐๐๐	๒๐๐,๐๐๐	จำนวนครุภัณฑ์ทรัพย์สินที่ได้รับการปรับปรุง	ประชาชนได้รับข้อมูลข่าวสารที่ชัดเจนทั่วถึง	สำนักปลัดเทศบาล
๒	จัดเก็บ/บันทึกข้อมูล จปฐ.	จัดเก็บ/บันทึกข้อมูล	ทุกครัวเรือน	-	๒๐,๐๐๐	๒๐,๐๐๐	๒๐,๐๐๐	๒๐,๐๐๐	การจัดเก็บข้อมูลที่เพิ่มขึ้น	ทุกครัวเรือน	สำนักปลัดเทศบาล
๓	โครงการจัดซื้อวัสดุ , ครุภัณฑ์ , อุปกรณ์สำหรับการทำงานของอาสาสมัครป้องกันภัยฝ่ายพลเรือน	เพื่อให้ประชาชนมีความปลอดภัยในชีวิตและทรัพย์สิน	วัสดุ ,ครุภัณฑ์ ,อุปกรณ์สำหรับการงานของอาสาสมัครป้องกันภัยฝ่ายพลเรือน	-	๒๐๐,๐๐๐	๒๐๐,๐๐๐	๒๐๐,๐๐๐	๒๐๐,๐๐๐	จำนวนวัสดุ อุปกรณ์/ เครื่องมือเครื่องใช้เพิ่มขึ้น	ประชาชนมีความปลอดภัยในชีวิตและทรัพย์สิน	สำนักปลัดเทศบาล
๔	รณรงค์ป้องกันการแพร่ระบาดของยาเสพติด	เพื่อให้ประชาชนมีความรู้เกี่ยวกับยาเสพติดและเพื่อบูรณาการแก้ไขปัญหา ยาเสพติด รณรงค์/ ประชาสัมพันธ์	ประชาชนในเขตเทศบาลตำบลท่าลาดดงยาง	-	๑๐๐,๐๐๐	๑๐๐,๐๐๐	๑๐๐,๐๐๐	๑๐๐,๐๐๐	จำนวนประชาชนที่เข้าร่วม	ประชาชนมีความปลอดภัยในชีวิตและทรัพย์สินและชุมชนเข้มแข็ง	สำนักปลัดเทศบาล

๓. ยุทธศาสตร์ที่ ๓ การพัฒนาด้านสังคมคุณภาพและสวัสดิการ

แผนงาน สร้างความเข้มแข็งของชุมชน

ที่	โครงการ	วัตถุประสงค์	เป้าหมาย (ผลผลิตของโครงการ)	งบประมาณและที่มา					ตัวชี้วัด (KPI)	ผลลัพธ์ที่คาดว่าจะได้รับ	หน่วยงาน ที่รับผิดชอบ
				๒๕๖๑ (บาท)	๒๕๖๒ (บาท)	๒๕๖๓ (บาท)	๒๕๖๔ (บาท)	๒๕๖๕ (บาท)			
๕	โครงการช่วยเหลือและสนับสนุนช่วยเหลือผู้ประสบภัยพิบัติในเขตเทศบาลตำบลท่าลาดดงยาง	เพื่อให้ประชาชนได้รับความช่วยเหลือเมื่อเกิดภัยพิบัติ	ช่วยเหลือและสนับสนุนช่วยเหลือผู้ประสบภัยพิบัติในเขตเทศบาลตำบลท่าลาดดงยาง	-	๕๐๐,๐๐๐	๕๐๐,๐๐๐	๕๐๐,๐๐๐	๕๐๐,๐๐๐	จำนวนผู้ประสบภัยที่ได้รับการช่วยเหลือ	ประชาชนได้รับความช่วยเหลือเบื้องต้นเมื่อเกิดภัยพิบัติ	สำนักปลัดเทศบาล
๖	โรงผลิตน้ำดื่มพร้อมเครื่องมือและอุปกรณ์ ทุกหมู่บ้าน	เพื่อให้ประชาชนในหมู่บ้านมีน้ำดื่มเพื่อบริโภคอย่างพอเพียง	โรงผลิตน้ำดื่มพร้อมเครื่องมือและอุปกรณ์ ทุกหมู่บ้าน	-	๑,๐๐๐,๐๐๐	๑,๐๐๐,๐๐๐	๑,๐๐๐,๐๐๐	๑,๐๐๐,๐๐๐	จำนวนครัวเรือนที่ได้รับประโยชน์	ประชาชนมีคุณภาพชีวิตที่ดีขึ้น	สำนักปลัดเทศบาล
๗	เยาวชนสมัยใหม่ห่างไกลยาเสพติด	อบรมแกนนำ ในชุมชน	เยาวชนในเขตเทศบาลตำบลท่าลาดดงยาง	-	๓๐,๐๐๐	๓๐,๐๐๐	๓๐,๐๐๐	๓๐,๐๐๐	ปัญหา ยาเสพติดในพื้นที่ลดลง	เยาวชนได้รับความรู้และห่างไกลยาเสพติด	สำนักปลัดเทศบาล
๘	สนับสนุนกองทุนสวัสดิการชุมชนของเทศบาลตำบลท่าลาดดงยาง (กองทุนวันละบาท)	เพื่อสนับสนุนการออมเงินกองทุนสวัสดิการชุมชนของเทศบาลตำบลท่าลาดดงยาง (กองทุนวันละบาท)	สมาชิกที่เข้าร่วมโครงการ	-	๓๐,๐๐๐	๓๐,๐๐๐	๓๐,๐๐๐	๓๐,๐๐๐	ประชาชนในเขตเทศบาลตำบลท่าลาดดงยางได้รับสวัสดิการเพิ่มขึ้น	ประชาชนมีคุณภาพชีวิตที่ดีขึ้น	พัฒนาชุมชน ทต.ท่าลาดดงยาง
๙	โครงการจัดทำแผนพัฒนาตำบล/แผนชุมชน	จัดการประชุมประชาคม	ประชาชนในเขตเทศบาลตำบลท่าลาดดงยาง	-	๒๐,๐๐๐	๒๐,๐๐๐	๒๐,๐๐๐	๒๐,๐๐๐	จำนวนประชาชนที่เข้าร่วม	ได้จัดทำแผนพัฒนาตำบล/แผนชุมชน	สำนักปลัดเทศบาล
๑๐	ป้ายบ้านเลขที่ทุกหมู่บ้าน	เพื่อสะดวกและง่ายสำหรับผู้ที่มาติดต่อในชุมชน	ป้ายบ้านเลขที่ทุกหมู่บ้าน	-	๑๕๐,๐๐๐	๑๕๐,๐๐๐	๑๕๐,๐๐๐	๑๕๐,๐๐๐	ประชาชนในเขตเทศบาลตำบลท่าลาดดงยางได้รับสวัสดิการเพิ่มขึ้น	ประชาชนมีคุณภาพชีวิตที่ดีขึ้น	สำนักปลัดเทศบาล

๓. ยุทธศาสตร์ที่ ๓ การพัฒนาด้านสังคมคุณภาพและสวัสดิการ

แผนงาน สร้างความเข้มแข็งของชุมชน

ที่	โครงการ	วัตถุประสงค์	เป้าหมาย (ผลผลิตของโครงการ)	งบประมาณและที่มา					ตัวชี้วัด (KPI)	ผลลัพธ์ที่คาดว่าจะได้รับ	หน่วยงาน ที่รับผิดชอบ
				๒๕๖๑ (บาท)	๒๕๖๒ (บาท)	๒๕๖๓ (บาท)	๒๕๖๔ (บาท)	๒๕๖๕ (บาท)			
๑๐	ทำขุมประตูทางเข้าบ้าน หมู่บ้าน หมู่ ๘	เพื่อความสวยงามและ เป็นที่รู้จักของผู้สัญจร ไปมา	ทำขุมประตูทางเข้า หมู่บ้าน หมู่ ๘	-	๒๐๐,๐๐๐	๒๐๐,๐๐๐	๒๐๐,๐๐๐	๒๐๐,๐๐๐	ประชาชนในเขต เทศบาลตำบล ท่าลาดดงยาง	ประชาชนมี คุณภาพชีวิตที่ดีขึ้น	สำนัก ปลัดเทศบาล
๑๑	อุดหนุน อบต./เทศบาล ตำบล และหน่วยงาน ราชการอื่นๆ	อุดหนุน อบต. /ทต. และหน่วยงานราชการ อื่นๆ	อบต. /ทต.และ หน่วยงานราชการ อื่นๆ	-	๒๐๐,๐๐๐	๒๐๐,๐๐๐	๒๐๐,๐๐๐	๒๐๐,๐๐๐	จำนวนเงินที่ อุดหนุน	อุดหนุน อบต./ ทต.	สำนัก ปลัดเทศบาล
๑๒	ส่งเสริม/สนับสนุนศูนย์ เยาวชน ทต.ท่าลาดดงยาง	ศูนย์เยาวชน ทต. ท่าลาดดงยาง	ศูนย์เยาวชน ทต. ท่าลาดดงยาง ๑ ศูนย์	-	๒๐๐,๐๐๐	๒๐๐,๐๐๐	๒๐๐,๐๐๐	๒๐๐,๐๐๐	มีศูนย์เยาวชน เพิ่มขึ้น	ส่งเสริม/สนับสนุน ศูนย์เยาวชน ทต. ท่าลาดดงยาง	กองการศึกษา
๑๓	ซ่อมแซมหอกระจายข่าว ของหมู่บ้าน ทุกหมู่	เพื่อให้ประชาชนใน หมู่บ้านได้รับฟังเสียง ตามชัดเจนขึ้น	ซ่อมแซมหอกระจาย ข่าวของหมู่บ้าน ทุก หมู่	-	๑๐๐,๐๐๐	๑๐๐,๐๐๐	๑๐๐,๐๐๐	๑๐๐,๐๐๐	ประชาชนใน หมู่บ้านได้รับฟัง เสียงชัดเจนขึ้น	ประชาชนมี คุณภาพชีวิตที่ดีขึ้น	สำนัก ปลัดเทศบาล
๑๔	โครงการทำป้ายหมู่บ้าน ป้ายสัญญาณไฟจราจร ,หลักกิโล,กระຈกນູນ	เพื่อลดอุบัติเหตุและ สะดวกในการมองเห็น และการสัญจรไปมา	ป้ายหมู่บ้าน ป้าย สัญญาณไฟจราจร ,หลักกิโล,กระຈກນູນ	-	๑๐๐,๐๐๐	๑๐๐,๐๐๐	๑๐๐,๐๐๐	๑๐๐,๐๐๐	ประชาชนในเขต เทศบาลตำบล ท่าลาดดงยาง	ประชาชนมี คุณภาพชีวิตที่ดีขึ้น	กองช่าง
๑๕	จัดซื้อเครื่องออกกำลังกาย ประจำหมู่บ้าน ทุกหมู่	เพื่อให้ประชาชนได้มี เครื่องออกกำลังกาย ประจำหมู่บ้าน เพื่อ สุขภาพแข็งแรง	จัดซื้อเครื่องออก กำลังกายประจำ หมู่บ้าน ทุกหมู่	-	๒๐๐,๐๐๐	๒๐๐,๐๐๐	๒๐๐,๐๐๐	๒๐๐,๐๐๐	จำนวนจำนวน ประชาชนที่มา ออกกำลังกาย	ประชาชนมี สุขภาพร่างกาย แข็งแรง	สำนัก ปลัดเทศบาล

๓. ยุทธศาสตร์ที่ ๓ การพัฒนาด้านสังคมคุณภาพและสวัสดิการ

แผนงาน การรักษาความสงบภายใน

ที่	โครงการ	วัตถุประสงค์	เป้าหมาย (ผลผลิตของโครงการ)	งบประมาณและที่มา					ตัวชี้วัด (KPI)	ผลลัพธ์ที่คาดว่าจะได้รับ	หน่วยงาน ที่รับผิดชอบ
				๒๕๖๑ (บาท)	๒๕๖๒ (บาท)	๒๕๖๓ (บาท)	๒๕๖๔ (บาท)	๒๕๖๕ (บาท)			
๑	ฝึกอบรม/ฝึกทบทวน อปพร. (เพิ่มเติม)	ฝึกอบรมเพิ่มเติม และฝึกทบทวน อปพร. ในเขต	อปพร. ทุกคนในเขตเทศบาลตำบลท่าลาดดงยาง	-	๒๐๐,๐๐๐	๒๐๐,๐๐๐	๒๐๐,๐๐๐	๒๐๐,๐๐๐	จำนวนผู้เข้าร่วมตามโครงการ	อปพร.ทุกคนได้รับความรู้เพิ่มขึ้น	สำนักปลัดเทศบาล
๒	ชุมนุมแสดงพลังวันอปพร.	ร่วมชุมนุม อปพร. อ.ห้วยเม็ก	อปพร. ทต.ท่าลาดดงยาง	-	๓๐,๐๐๐	๓๐,๐๐๐	๓๐,๐๐๐	๓๐,๐๐๐	การบริหารงานของศูนย์ อปพร. เทศบาลตำบลท่าลาดดงยางที่มีประสิทธิภาพมากขึ้น	ประชาชนมีคุณภาพชีวิตที่ดีขึ้น	สำนักปลัดเทศบาล
๓	โครงการป้องกันและลดอุบัติเหตุทางถนนช่วงเทศกาล ประชาชนมีคุณภาพชีวิตที่ดีขึ้น	จัดตั้งจุดให้บริการถนนสายรอง ช่วงเทศกาล ๒ จุด	เทศกาล ปีใหม่ / สงกรานต์	-	๒๕๐,๐๐๐	๒๕๐,๐๐๐	๒๕๐,๐๐๐	๒๕๐,๐๐๐	อุบัติเหตุทางถนนช่วงเทศกาลลดลง	ลดอุบัติเหตุทางถนนช่วงเทศกาล ประชาชนมีคุณภาพชีวิตที่ดีขึ้น	สำนักปลัดเทศบาล
๔	โครงการติดตั้งกล้องวงจรปิดอาคารสำนักงาน	เพื่อสอดส่องดูแลความปลอดภัยในอาคารสำนักงาน	ติดตั้งกล้องวงจรปิดในพื้นที่อาคารสำนักงาน	-	๑๐๐,๐๐๐	๑๐๐,๐๐๐	๑๐๐,๐๐๐	๑๐๐,๐๐๐	พนักงานมีความพึงพอใจในการรักษาความปลอดภัย	มีการติดตั้งกล้องวงจรปิดสำหรับสอดส่องความปลอดภัย	สำนักปลัดเทศบาล
๕	โครงการจัดซื้อชุดอุปกรณ์ดับเพลิง	เพื่ออำนวยความสะดวกในการปฏิบัติหน้าที่	จัดซื้ออุปกรณ์ดับเพลิง	-	๒๐๐,๐๐๐	๒๐๐,๐๐๐	๒๐๐,๐๐๐	๒๐๐,๐๐๐	วัสดุอุปกรณ์เพิ่มขึ้น	มีอุปกรณ์ในการเตรียมความพร้อมสำหรับดับเพลิง	สำนักปลัดเทศบาล

๓. ยุทธศาสตร์ที่ ๓ การพัฒนาด้านสังคมคุณภาพและสวัสดิการ
แผนงาน การรักษาความสงบภายใน

ที่	โครงการ	วัตถุประสงค์	เป้าหมาย (ผลผลิตของโครงการ)	งบประมาณและที่มา					ตัวชี้วัด (KPI)	ผลลัพธ์ที่คาดว่าจะได้รับ	หน่วยงาน ที่รับผิดชอบ
				๒๕๖๑ (บาท)	๒๕๖๒ (บาท)	๒๕๖๓ (บาท)	๒๕๖๔ (บาท)	๒๕๖๕ (บาท)			
๖	โครงการติดตั้งกล้องวงจรปิดทุกหมู่บ้าน	เพื่อสอดส่องดูแลความปลอดภัยในหมู่บ้าน	ติดตั้งกล้องวงจรปิดในหมู่บ้าน	-	๕๐๐,๐๐๐	๕๐๐,๐๐๐	๕๐๐,๐๐๐	๕๐๐,๐๐๐	ประชาชนมีความปลอดภัยในหมู่บ้าน	มีการติดตั้งกล้องวงจรปิดสำหรับสอดส่องความปลอดภัย	สำนักปลัดเทศบาล

๓. ยุทธศาสตร์ที่ ๓ การพัฒนาด้านสังคมคุณภาพและสวัสดิการ

แผนงานสังคมสงเคราะห์

ที่	โครงการ	วัตถุประสงค์	เป้าหมาย (ผลผลิตของโครงการ)	งบประมาณและที่มา					ตัวชี้วัด (KPI)	ผลลัพธ์ที่คาดหวัง ว่าจะได้รับ	หน่วยงาน ที่รับผิดชอบ
				๒๕๖๑ (บาท)	๒๕๖๒ (บาท)	๒๕๖๓ (บาท)	๒๕๖๔ (บาท)	๒๕๖๕ (บาท)			
๑	โครงการสงเคราะห์ผู้ ยากจนคนด้อยโอกาส	เพื่อให้ประชาชนใน เทศบาลตำบลท่าลาด ดงยาง มีคุณภาพชีวิต ที่ดี	สงเคราะห์ผู้ยากจนคน ด้อยโอกาส ในเขต พื้นที่	-	๒๐,๐๐๐	๒๐,๐๐๐	๒๐,๐๐๐	๒๐,๐๐๐	ประชาชนในเขต เทศบาลตำบล ท่าลาดดงยาง ได้รับสวัสดิการ เพิ่มขึ้น	ประชาชนมี คุณภาพชีวิตที่ดี ขึ้น	สำนัก ปลัดเทศบาล
๒	สนับสนุนศูนย์พัฒนา ครอบครัว ของเทศบาล ตำบลท่าลาดดงยาง	เพื่อสนับสนุนกิจการ สตรีครอบครัวของ เทศบาลตำบลท่าลาด ดงยาง	ครัวเรือนทุกครัวเรือน ในเขตพื้นที่	-	๔๐,๐๐๐	๔๐,๐๐๐	๔๐,๐๐๐	๔๐,๐๐๐	ประชาชนในเขต เทศบาลตำบล ท่าลาดดงยาง ได้รับสวัสดิการ เพิ่มขึ้น	ประชาชนมี คุณภาพชีวิตที่ดี ขึ้น	สำนัก ปลัดเทศบาล (พัฒนา ชุมชน)
๓	โครงการก่อสร้างบ้าน ให้กับผู้ยากไร้และ ผู้ด้อยโอกาส	เพื่อให้ประชาชนที่ ด้อยโอกาสได้มีบ้าน อยู่อาศัย	ก่อสร้างบ้านให้กับผู้ ยากไร้และ ผู้ด้อยโอกาสจำนวน ๑ หลัง	-	๑๐๐,๐๐๐	๑๐๐,๐๐๐	๑๐๐,๐๐๐	๑๐๐,๐๐๐	จำนวนบ้าน ผู้ด้อยโอกาส ๑ หลัง	ประชาชนที่ด้อย โอกาส/ยากไร้ได้ มีที่อยู่อาศัย	สำนัก ปลัดเทศบาล
๔	ค่าจ้างเหมาบริการรถ รับส่งเด็กด้อยโอกาส,ผู้ พิการ	เพื่อบริการรถรับส่ง เด็กด้อยโอกาส,ผู้ พิการ	เด็กด้อยโอกาส,ผู้ พิการ	-	๑๐๐,๐๐๐	๑๐๐,๐๐๐	๑๐๐,๐๐๐	๑๐๐,๐๐๐	จำนวน ผู้รับบริการ เพิ่มขึ้น	มีบริการรถ รับส่งเด็กด้อย โอกาส,ผู้พิการ	กองการศึกษา

**รายละเอียดโครงการพัฒนา
แผนพัฒนาท้องถิ่นห้าปี (พ.ศ.๒๕๖๑ -พ.ศ.๒๕๖๕)
เทศบาลตำบลท่าลาดดงยาง**

ยุทธศาสตร์จังหวัด: ยุทธศาสตร์ที่ ๗ การรักษาความมั่นคงภายใน และพัฒนาระบบบริหาร ภายใต้การบริหารงานกิจการบ้านเมืองที่ดี
ยุทธศาสตร์ของ อปท. ในเขตจังหวัดที่ ๔ การพัฒนาด้านสาธารณสุข

๔. ยุทธศาสตร์ที่ ๔ การพัฒนาด้านสาธารณสุข

แผนงาน สาธารณสุข

ที่	โครงการ	วัตถุประสงค์	เป้าหมาย (ผลผลิตของโครงการ)	งบประมาณและที่มา					ตัวชี้วัด (KPI)	ผลลัพธ์ที่คาดว่าจะได้รับ	หน่วยงานที่รับผิดชอบ
				๒๕๖๑ (บาท)	๒๕๖๒ (บาท)	๒๕๖๓ (บาท)	๒๕๖๔ (บาท)	๒๕๖๕ (บาท)			
๑	รณรงค์ป้องกันโรคไข้เลือดออก	เพื่อให้ประชาชนมีสุขภาพอนามัยและสุขลักษณะชีวิตที่ดี	ประชาชนปลอดภัยจากโรคไข้เลือดออก	-	๒๐,๐๐๐	๒๐,๐๐๐	๒๐,๐๐๐	๒๐,๐๐๐	ลดจำนวนผู้ป่วยจากโรคได้มากขึ้น	ประชาชนมีสุขภาพอนามัยและสุขลักษณะชีวิตที่ดี	สำนักปลัดเทศบาล
๒	โครงการฉีดวัคซีนป้องกันโรค เช่น โค, กระจับปี่, สุนัข และแมว ในเขตเทศบาลตำบลท่าลาดดงยาง ปีละ ๒ ครั้ง	เพื่อให้ประชาชนมีสุขภาพอนามัยและสุขลักษณะชีวิตที่ดี	ประชาชนปลอดภัยจากโรคระบาด	-	๕๐,๐๐๐	๕๐,๐๐๐	๕๐,๐๐๐	๕๐,๐๐๐	ลดจำนวนผู้ป่วยจากโรคได้มากขึ้น	ประชาชนมีสุขภาพอนามัยและสุขลักษณะชีวิตที่ดี	สำนักปลัดเทศบาล
๓	ส่งเสริมสุขภาพทารกในครรภ์มารดา	เพื่อให้ประชาชนมีสุขภาพอนามัยและสุขลักษณะชีวิตที่ดี	ทารก/และมารดาสมบูรณ์ปลอดภัยอยู่ในเกณฑ์มาตรฐาน	-	๑๐๐,๐๐๐	๑๐๐,๐๐๐	๑๐๐,๐๐๐	๑๐๐,๐๐๐	ทารกมีสุขภาพแข็งแรงขึ้น	ประชาชนมีสุขภาพอนามัยและสุขลักษณะชีวิตที่ดี	สำนักปลัดเทศบาล
๔	ส่งเสริมการออกกำลังกายเพื่อสุขภาพ (ประกวดแอร์โรบิก) (ประชาคม)	เพื่อให้ประชาชนมีสุขภาพอนามัยและสุขลักษณะชีวิตที่ดี	กลุ่มรวมพลังทุกกลุ่ม	-	๕๐,๐๐๐	๕๐,๐๐๐	๕๐,๐๐๐	๕๐,๐๐๐	ประชาชนมีสุขภาพแข็งแรงขึ้น	ประชาชนมีสุขภาพอนามัยและสุขลักษณะชีวิตที่ดี	สำนักปลัดเทศบาล

๔. ยุทธศาสตร์ที่ ๔ การพัฒนาด้านสาธารณสุข

แผนงาน สาธารณสุข

ที่	โครงการ	วัตถุประสงค์	เป้าหมาย (ผลผลิตของโครงการ)	งบประมาณและที่มา					ตัวชี้วัด (KPI)	ผลลัพธ์ที่คาดว่าจะได้รับ	หน่วยงาน ที่รับผิดชอบ
				๒๕๖๑ (บาท)	๒๕๖๒ (บาท)	๒๕๖๓ (บาท)	๒๕๖๔ (บาท)	๒๕๖๕ (บาท)			
๕	โครงการฉีดพ่นป้องกัน ยุงลาย	เพื่อให้ประชาชนมีสุขภาพ อนามัยและสุขลักษณะ ชีวิตที่ดี	ประชาชนในเขต เทศบาลตำบลท่าลาด ดงยางทุกหมู่	-	๕๐,๐๐๐	๕๐,๐๐๐	๕๐,๐๐๐	๕๐,๐๐๐	ลดจำนวน ผู้ป่วยจากโรค ได้มากขึ้น	ประชาชนมี สุขภาพอนามัย และสุขลักษณะ ชีวิตที่ดี	สำนัก ปลัดเทศบาล
๖	โครงการส่งเสริมกิจกรรม สร้างเสริมสุขภาพ	เพื่อให้ประชาชนมีสุขภาพ อนามัยและสุขลักษณะ ชีวิตที่ดี	ประชาชนในเขต เทศบาลตำบลท่าลาด ดงยางทุกหมู่ มี สุขภาพแข็งแรง	-	๒๐,๐๐๐	๒๐,๐๐๐	๒๐,๐๐๐	๒๐,๐๐๐	ประชาชนมี สุขภาพ แข็งแรงมาก ขึ้น	ประชาชนมี สุขภาพอนามัย และสุขลักษณะ ชีวิตที่ดี	สำนัก ปลัดเทศบาล
๗	โครงการตรวจสุขภาพ ประจำปีผู้สูงอายุ	เพื่อให้ประชาชนมีสุขภาพ อนามัยและสุขลักษณะ ชีวิตที่ดี	ประชาชนในเขต เทศบาลตำบลท่าลาด ดงยาง	-	๒๐,๐๐๐	๒๐,๐๐๐	๒๐,๐๐๐	๒๐,๐๐๐	ประชาชนมี สุขภาพ แข็งแรงขึ้น	ประชาชนมี สุขภาพอนามัย และสุขลักษณะ ที่ดี	เทศบาลตำบล ท่าลาดดงยาง
๘	โครงการจัดซื้อตู้ยาสามัญ ประจำหมู่บ้าน	เพื่อให้ประชาชนมีสุขภาพ อนามัยและสุขลักษณะ ชีวิตที่ดี	หมู่ ๕,๖,๘,๙,๑๒	-	๑๐๐,๐๐๐	๑๐๐,๐๐๐	๑๐๐,๐๐๐	๑๐๐,๐๐๐	ตู้ยาสามัญ เพิ่มขึ้น	สะดวกและง่าย เมื่อเกิดเหตุ ฉุกเฉิน	เทศบาลตำบล ท่าลาดดงยาง
๙	โครงการส่งเสริมการ พัฒนาเด็กก่อนเกณฑ์ ๐-๕ ปี	เพื่อให้ประชาชนมีสุขภาพ อนามัยและสุขลักษณะ ชีวิตที่ดี	เด็ก ๐-๕ ปี ในเขต เทศบาลตำบลท่าลาด ดงยาง	-	๓๐,๐๐๐	๓๐,๐๐๐	๓๐,๐๐๐	๓๐,๐๐๐	เด็กมีสุขภาพ แข็งแรงขึ้น	เด็กมีสุขภาพ อนามัยและ สุขลักษณะที่ดี	เทศบาลตำบล ท่าลาดดงยาง
๑๐	โครงการจัดซื้อเครื่องพ่น หมอกควัน จำนวน ๒ เครื่อง	เพื่อให้ประชาชนมีสุขภาพ อนามัยและสุขลักษณะ ชีวิตที่ดี	จัดซื้อเครื่องพ่นหมอก ควัน จำนวน ๒ เครื่อง	-	๖๐,๐๐๐	๖๐,๐๐๐	๖๐,๐๐๐	๖๐,๐๐๐	เครื่องพ่น หมอกควัน เพิ่มขึ้น	เพื่อป้องกันและ ลดโรค ไข้เลือดออก	เทศบาลตำบล ท่าลาดดงยาง

๔. ยุทธศาสตร์ที่ ๔ การพัฒนาด้านสาธารณสุข

แผนงาน สาธารณสุข

ที่	โครงการ	วัตถุประสงค์	เป้าหมาย (ผลผลิตของโครงการ)	งบประมาณและที่มา					ตัวชี้วัด (KPI)	ผลลัพธ์ที่คาดว่าจะได้รับ	หน่วยงานที่รับผิดชอบ
				๒๕๖๑ (บาท)	๒๕๖๒ (บาท)	๒๕๖๓ (บาท)	๒๕๖๔ (บาท)	๒๕๖๕ (บาท)			
๑๑	โครงการอบรมให้ความรู้เรื่องเอดส์แก่นำ อสม., ผู้ใหญ่บ้าน, ผู้นำชุมชน, กลุ่มสตรี	เพื่อให้ประชาชนมีความรู้เรื่องเอดส์และวิธีป้องกันเอดส์	ประชาชนในเขตเทศบาลตำบลท่าลาดดงยาง	-	๕๐,๐๐๐	๕๐,๐๐๐	๕๐,๐๐๐	๕๐,๐๐๐	ประชาชนมีสุขภาพแข็งแรงขึ้น	ประชาชนมีสุขภาพอนามัยและสุขลักษณะที่ดี	เทศบาลตำบลท่าลาดดงยาง
๑๒	โครงการชุมชนร่วมใจกำจัดภัยโรคไข้เลือดออก	เพื่อให้ประชาชนมีสุขภาพอนามัยและสุขลักษณะชีวิตที่ดี	หมู่บ้านในเขตพื้นที่	-	๑๐๐,๐๐๐	๑๐๐,๐๐๐	๑๐๐,๐๐๐	๑๐๐,๐๐๐	ประชาชนมีสุขภาพแข็งแรงขึ้น	ประชาชนมีสุขภาพอนามัยและสุขลักษณะที่ดี	เทศบาลตำบลท่าลาดดงยาง

**รายละเอียดโครงการพัฒนา
แผนพัฒนาท้องถิ่นห้าปี (พ.ศ.๒๕๖๑ -พ.ศ.๒๕๖๕)
เทศบาลตำบลท่าลาดดงยาง**

ยุทธศาสตร์จังหวัด: ยุทธศาสตร์ที่ ๖ การอนุรักษ์ทรัพยากรธรรมชาติและสิ่งแวดล้อม
ยุทธศาสตร์การพัฒนาของ อปท. ในเขตจังหวัดที่ ๖ การพัฒนาด้านทรัพยากรธรรมชาติและสิ่งแวดล้อม
๕. ยุทธศาสตร์ที่ ๕ การพัฒนาด้านทรัพยากรธรรมชาติและสิ่งแวดล้อม

แผนงาน การเกษตร

ที่	โครงการ	วัตถุประสงค์	เป้าหมาย (ผลผลิตของโครงการ)	งบประมาณและที่มา					ตัวชี้วัด (KPI)	ผลลัพธ์ที่คาดว่าจะได้รับ	หน่วยงาน ที่รับผิดชอบ
				๒๕๖๑ (บาท)	๒๕๖๒ (บาท)	๒๕๖๓ (บาท)	๒๕๖๔ (บาท)	๒๕๖๕ (บาท)			
๑	ปรับปรุงภูมิทัศน์สถานที่ สาธารณะ	เพื่อเพิ่มทัศนียภาพที่ดี ของตำบล	โครงการปรับปรุงภูมิ ทัศน์ภายในตำบล	-	๕๐๐,๐๐๐	๕๐๐,๐๐๐	๕๐๐,๐๐๐	๕๐๐,๐๐๐	มีสถานที่ สาธารณะภายใน ตำบลที่เป็น ระเบียบเรียบร้อย และใช้สำหรับ พักผ่อนหย่อนใจ	ประชาชนมี จิตสำนึกในการ อนุรักษ์ ทรัพยากรธรรม ชาติ และ สิ่งแวดล้อม	กองช่าง
๒	ปลูกป่าเฉลิมพระเกียรติ	เพื่อให้ประชาชนมี จิตสำนึกในการอนุรักษ์ ทรัพยากรธรรมชาติและ สิ่งแวดล้อม	-ปลูกป่าในพื้นที่ สาธารณะ	-	๕๐,๐๐๐	๕๐,๐๐๐	๕๐,๐๐๐	๕๐,๐๐๐	จำนวนป่าไม้ที่ เพิ่มขึ้น	ประชาชนมี จิตสำนึกในการ อนุรักษ์ ทรัพยากรธรรม ชาติ และ สิ่งแวดล้อม	กองการศึกษา
๓	บำรุงรักษาแหล่งน้ำปลูก ต้นไม้ตามคัน/คู/หนองน้ำ และพื้นที่สาธารณะ	เพื่อให้ประชาชนมี จิตสำนึกในการอนุรักษ์ ทรัพยากรธรรมชาติและ สิ่งแวดล้อม	-ปลูกต้นไม้ตามคันคู หนองน้ำสาธารณะ	-	๓๐,๐๐๐	๓๐,๐๐๐	๓๐,๐๐๐	๓๐,๐๐๐	ประชาชนมีความ รักสามัคคีและมี สภาพแวดล้อม ภายในหมู่บ้านที่ ดีขึ้น	ประชาชนได้ อนุรักษ์ ทรัพยากรธรรม ชาติ และ สิ่งแวดล้อม	กองการศึกษา

๕. ยุทธศาสตร์ที่ ๕ การพัฒนาด้านทรัพยากรธรรมชาติและสิ่งแวดล้อม

แผนงาน การเกษตร

ที่	โครงการ	วัตถุประสงค์	เป้าหมาย (ผลผลิตของโครงการ)	งบประมาณและที่มา					ตัวชี้วัด (KPI)	ผลลัพธ์ที่คาดว่าจะได้รับ	หน่วยงาน ที่รับผิดชอบ
				๒๕๖๑ (บาท)	๒๕๖๒ (บาท)	๒๕๖๓ (บาท)	๒๕๖๔ (บาท)	๒๕๖๕ (บาท)			
๔	โครงการปลูกป่าเฉลิมพระเกียรติ “ท้องถิ่นสร้างป่ารักษาน้ำ”	เพื่อปลูกป่าเฉลิมพระเกียรติ “ท้องถิ่นสร้างป่ารักษาน้ำ”	ปลูกป่าเฉลิมพระเกียรติ “ท้องถิ่นสร้างป่ารักษาน้ำ”	-	๕๐,๐๐๐	๕๐,๐๐๐	๕๐,๐๐๐	๕๐,๐๐๐	จำนวนต้นไม้ที่เพิ่มขึ้น	ประชาชนมีจิตสำนึกในการอนุรักษ์ทรัพยากรธรรมชาติ และสิ่งแวดล้อม	เทศบาลตำบลท่าลาดตงยาง
๕	โครงการอนุรักษ์พันธุกรรมพืชอันเนื่องมาจากพระราชดำริ สมเด็จพระเทพรัตนราชสุดาฯ สยามบรมราชกุมารี (อพ.สธ)	เพื่ออนุรักษ์พันธุกรรมพืชอันเนื่องมาจากพระราชดำริ สมเด็จพระเทพรัตนราชสุดาฯ สยามบรมราชกุมารี (อพ.สธ)	จัดโครงการอนุรักษ์พันธุกรรมพืชอันเนื่องมาจากพระราชดำริ สมเด็จพระเทพรัตนราชสุดาฯ สยามบรมราชกุมารี (อพ.สธ)	-	๕๐,๐๐๐	๕๐,๐๐๐	๕๐,๐๐๐	๕๐,๐๐๐	ร้อยละ ๘๐	ประชาชนมีจิตสำนึกในการอนุรักษ์ทรัพยากรธรรมชาติ และสิ่งแวดล้อม	เทศบาลตำบลท่าลาดตงยาง
๖	โครงการก่อสร้างฝายชะลอน้ำ	เพื่อการกักเก็บน้ำในฤดูแล้ง	ก่อสร้างฝายชะลอน้ำ	-	๓๐๐,๐๐๐	๓๐๐,๐๐๐	๓๐๐,๐๐๐	๓๐๐,๐๐๐	ร้อยละ ๘๐	ประชาชนมีจิตสำนึกในการอนุรักษ์ทรัพยากรธรรมชาติ และสิ่งแวดล้อม	เทศบาลตำบลท่าลาดตงยาง

๕. ยุทธศาสตร์ที่ ๕ การพัฒนาด้านทรัพยากรธรรมชาติและสิ่งแวดล้อม

แผนงาน สร้างความเข้มแข็งของชุมชน

ที่	โครงการ	วัตถุประสงค์	เป้าหมาย (ผลผลิตของโครงการ)	งบประมาณและที่มา					ตัวชี้วัด (KPI)	ผลลัพธ์ที่คาดหวัง ว่าจะได้รับ	หน่วยงาน ที่รับผิดชอบ
				๒๕๖๑ (บาท)	๒๕๖๒ (บาท)	๒๕๖๓ (บาท)	๒๕๖๔ (บาท)	๒๕๖๕ (บาท)			
๑	โครงการปลูกพืชผักสวนครัวรั้วกินได้	เพื่อให้ประชาชนมีผักไว้กินเองลดค่าใช้จ่ายในครอบครัว	ปลูกพืชผักสวนครัวรั้วกินได้ ทุกหมู่บ้าน	-	๕๐,๐๐๐	๕๐,๐๐๐	๕๐,๐๐๐	๕๐,๐๐๐	ปลูกพืชผักสวนครัวรั้วกินได้เพิ่มขึ้น	ประชาชนมีผักไว้กินเองลดค่าใช้จ่ายในครอบครัว	สำนักปลัดเทศบาล
๒	คืนไม้สูก้าคืนปลาลูกน้ำ	เพื่อให้ประชาชนมีจิตสำนึกในการอนุรักษ์ทรัพยากรธรรมชาติและสิ่งแวดล้อม	-แหล่งน้ำในเขตพื้นที่	-	๒๐๐,๐๐๐	๒๐๐,๐๐๐	๒๐๐,๐๐	๒๐๐,๐๐๐	จำนวนป่าไม้ที่เพิ่มขึ้นและจำนวนสัตว์น้ำในแหล่งน้ำตามธรรมชาติเพิ่มขึ้น	ประชาชนมีจิตสำนึกในการอนุรักษ์ทรัพยากรธรรมชาติและสิ่งแวดล้อม	กองการศึกษา
๓	ปรับปรุงระบบสาธารณูปโภคและปรับปรุงภูมิทัศน์บริเวณอาคารสำนักงาน และศูนย์พัฒนาเด็กเล็ก ทต.ท่าลาดดงยาง	เพื่อเพิ่มทัศนียภาพที่ดีของสำนักงาน	ปรับปรุงระบบสาธารณูปโภคและปรับปรุงภูมิทัศน์บริเวณอาคารสำนักงาน ทต.ท่าลาดดงยาง	-	๓๐๐,๐๐๐	๓๐๐,๐๐๐	๓๐๐,๐๐๐	๓๐๐,๐๐๐	ระบบสาธารณูปโภคอาคารสำนักงานและศูนย์พัฒนาเด็กเล็กที่ได้รับการปรับปรุง	ปรับปรุงภูมิทัศน์บริเวณอาคารสำนักงาน ทต.ท่าลาดดงยาง	กองช่าง
๔	โครงการปลูกพืชเศรษฐกิจในชุมชน ตามโครงการกาฬสินธุ์คนดี สุขภาพดี รายได้ดี	เพื่อให้ประชาชนมีจิตสำนึกในการอนุรักษ์ทรัพยากรธรรมชาติและสิ่งแวดล้อม	โครงการปลูกพืชเศรษฐกิจในชุมชนทุกหมู่	-	๓๐,๐๐๐	๓๐,๐๐๐	๓๐,๐๐๐	๓๐,๐๐๐	จำนวนพืชในชุมชนเศรษฐกิจที่เพิ่มขึ้น	ประชาชนมีจิตสำนึกในการอนุรักษ์ทรัพยากรธรรมชาติและสิ่งแวดล้อม	กองการศึกษา

**รายละเอียดโครงการพัฒนา
แผนพัฒนาท้องถิ่นสี่ปี (พ.ศ.๒๕๖๑ -พ.ศ.๒๕๖๕)
เทศบาลตำบลท่าลาดดงยาง**

ยุทธศาสตร์จังหวัด: ยุทธศาสตร์ที่ ๑ การพัฒนาคนและสังคมที่มีคุณภาพ
ยุทธศาสตร์ของ อปท. ในเขตจังหวัดที่ ๖ การพัฒนาคนและสังคมที่มีคุณภาพ
๖. ยุทธศาสตร์ที่ ๖ การพัฒนาทางการศึกษา
แผนงานการศึกษา

ที่	โครงการ	วัตถุประสงค์	เป้าหมาย (ผลผลิตของโครงการ)	งบประมาณและที่มา					ตัวชี้วัด (KPI)	ผลลัพธ์ที่คาดว่าจะได้รับ	หน่วยงาน ที่รับผิดชอบ
				๒๕๖๑ (บาท)	๒๕๖๒ (บาท)	๒๕๖๓ (บาท)	๒๕๖๔ (บาท)	๒๕๖๕ (บาท)			
๑	จัดหาสื่อการเรียนการสอน ให้สถานศึกษาในเขตเทศบาลตำบลท่าลาดดงยาง	เพื่อพัฒนาคุณภาพเด็กนักเรียนในเขตพื้นที่	คอมพิวเตอร์ /สื่อการเรียนการสอนที่ทันสมัย	-	๑๐๐,๐๐๐	๑๐๐,๐๐๐	๑๐๐,๐๐๐	๑๐๐,๐๐๐	มีสื่อการเรียนการสอนที่เหมาะสมเพิ่มขึ้น	เด็กนักเรียนได้รับการพัฒนา	กองการศึกษา
๒	สนับสนุนกิจกรรมวันเด็กแห่งชาติ (เสนอโดย ร.ร. และศูนย์เด็กเล็ก)	เพื่อให้เด็กและเยาวชนมีส่วนร่วมในกิจกรรม	สนับสนุนการจัดงานวันเด็กแห่งชาติประจำปี	-	๒๐,๐๐๐	๒๐,๐๐๐	๒๐,๐๐๐	๒๐,๐๐๐	เด็กมีความกล้าแสดงออกและเกิดการเรียนรู้เพิ่มขึ้น	เด็กและเยาวชนทุกคนมีส่วนร่วมในกิจกรรม	กองการศึกษา
๓	สนับสนุนอุปกรณ์กีฬาให้โรงเรียนในเขตพื้นที่	เพื่อส่งเสริมสุขภาพพลานามัยแก่ประชาชนและปลูกฝังให้ประชาชนมีน้ำใจนักกีฬา มีระเบียบวินัย	จัดหาวัสดุ/อุปกรณ์กีฬาให้แก่ รร. ในเขต	-	๓๐,๐๐๐	๓๐,๐๐๐	๓๐,๐๐๐	๓๐,๐๐๐	เด็กเล็กมีสุขภาพพลานามัยพัฒนาการทางกายเหมาะสมตามวัยเพิ่มขึ้น	ประชาชนมีสุขภาพร่างกายที่แข็งแรง	กองการศึกษา
๔	จัดหาทุนเรียนดีแต่ยากจน (เสนอโดยประชาคม)	เพื่อพัฒนาคุณภาพชีวิตเด็กนักเรียนในเขตพื้นที่	จัดหาทุนเรียนดีให้นักเรียนในเขต จำนวน ๑๐ ทุนๆละ ๑,๐๐๐ บาท	-	๑๐,๐๐๐	๑๐,๐๐๐	๑๐,๐๐๐	๑๐,๐๐๐	พัฒนาคุณภาพชีวิตเด็กนักเรียนในเขตพื้นที่	ประชาชนในเขตเทศบาลตำบลท่าลาดดงยางได้รับการศึกษาที่ดี	กองการศึกษา

๖. ยุทธศาสตร์ที่ ๖ การพัฒนาด้านการศึกษา
แผนงานการศึกษา

ที่	โครงการ	วัตถุประสงค์	เป้าหมาย (ผลผลิตของโครงการ)	งบประมาณและที่มา					ตัวชี้วัด (KPI)	ผลลัพธ์ที่คาดว่าจะได้รับ	หน่วยงาน ที่รับผิดชอบ
				๒๕๖๑ (บาท)	๒๕๖๒ (บาท)	๒๕๖๓ (บาท)	๒๕๖๔ (บาท)	๒๕๖๕ (บาท)			
๕	จัดการแข่งขันกีฬาตำบล (ทต.ท่าลาดดงยางเกมส์)	เพื่อส่งเสริมสุขภาพ พลานามัยแก่ประชาชน และปลูกฝังให้ประชาชน มีน้ำใจนักกีฬา มีระเบียบ วินัย	ประชาชนในเขตพื้นที่ เกิดความสามัคคีและ ที่มีสุขภาพแข็งแรง ทุกครัวเรือน	-	๑๐๐,๐๐๐	๑๐๐,๐๐๐	๑๐๐,๐๐๐	๑๐๐,๐๐๐	จำนวนเยาวชน และชุมชนในเขต เทศบาลตำบลท่า ลาดดงยาง	ประชาชนในเขต พื้นที่ เกิดความ สามัคคีและ ที่มี สุขภาพแข็งแรง ทุกครัวเรือน	กองการศึกษา
๖	โครงการจัดซื้อ คอมพิวเตอร์เพื่อ การศึกษา	เพื่อให้ประชาชนได้รับ ทราบข้อมูลข่าวสารที่ ทันสมัยและทันต่อ เหตุการณ์	จัดซื้อคอมพิวเตอร์ เพื่อการศึกษาและ การเรียนรู้เทคโนโลยี	-	๑๐๐,๐๐๐	๑๐๐,๐๐๐	๑๐๐,๐๐๐	๑๐๐,๐๐๐	นักเรียนมี คอมพิวเตอร์ใช้ เพิ่มมากขึ้น	ประชาชนได้ รับทราบข้อมูล ข่าวสารที่ทันสมัย และทันต่อ เหตุการณ์	กองการศึกษา
๗	พัฒนาศักยภาพ ครูผู้ดูแล เด็ก/ ผู้ดูแลเด็ก	เพื่อให้ครูผู้ดูแลเด็ก/ ผู้ดูแลเด็กได้รับความรู้ และเพิ่มประสบการณ์ใน การทำงานอย่างมี ประสิทธิภาพ	ครูผู้ดูแลเด็ก/ผู้ดูแล ศูนย์เด็กเล็กในเขต พื้นที่	-	๓๐,๐๐๐	๓๐,๐๐๐	๓๐,๐๐๐	๓๐,๐๐๐	จำนวนครูผู้ดูแล เด็ก/ผู้ดูแลเด็ก ได้รับการพัฒนา	ผู้ดูแลศูนย์เด็กเล็ก ได้รับความรู้ เพิ่มขึ้น	กองการศึกษา
๘	อุดหนุนอาหาร (เสริมนม) ร.ร.	เพื่อจัดให้มีอาหารเสริม นมเด็กนักเรียน ระดับประถม	โรงเรียนในเขตพื้นที่	-	๖๐๐,๐๐๐	๖๐๐,๐๐๐	๖๐๐,๐๐๐	๖๐๐,๐๐๐	เด็กนักเรียนมี สุขภาพแข็งแรง เพิ่มขึ้น	เด็กและเยาวชน ได้รับสารอาหารที่ มีประโยชน์	กองการศึกษา
๙	อุดหนุนอาหาร (กลางวัน) ร.ร.	เพื่อจัดให้มีอาหาร กลางวันเด็กนักเรียน ระดับประถม	โรงเรียนในเขตพื้นที่	-	๖๐๐,๐๐๐	๖๐๐,๐๐๐	๖๐๐,๐๐๐	๖๐๐,๐๐๐	เด็กได้บริโภค อาหาร ครบทั้ง ๕ หมู่เพิ่มขึ้น	เด็กและเยาวชน ได้รับสารอาหารที่ มีประโยชน์	กองการศึกษา

๖. ยุทธศาสตร์ที่ ๖ การพัฒนาด้านการศึกษา

แผนงานการศึกษา

ที่	โครงการ	วัตถุประสงค์	เป้าหมาย (ผลผลิตของโครงการ)	งบประมาณและที่มา					ตัวชี้วัด (KPI)	ผลลัพธ์ที่ คาดว่าจะ ได้รับ	หน่วยงาน ที่รับผิดชอบ
				๒๕๖๑ (บาท)	๒๕๖๒ (บาท)	๒๕๖๓ (บาท)	๒๕๖๔ (บาท)	๒๕๖๕ (บาท)			
๑๐	โครงการจัดกิจกรรมวันเด็กแห่งชาติ	เพื่อให้เด็กนักเรียนในเขตพื้นที่เข้าร่วมจัดกิจกรรมวันเด็กแห่งชาติ	เด็กนักเรียนในเขตพื้นที่เทศบาลตำบลท่าลาดดงยาง	-	๘๐,๐๐๐	๘๐,๐๐๐	๘๐,๐๐๐	๘๐,๐๐๐	จำนวนเด็กเยาวชนผู้ปกครองในเขตพื้นที่	นักเรียนในเขตพื้นที่เข้าร่วมจัดกิจกรรมวันเด็กแห่งชาติ	กองการศึกษา
๑๑	โครงการก่อสร้างลานกีฬาในเขตเทศบาลตำบลท่าลาดดงยาง	เพื่อให้ประชาชนมีสุขภาพร่างกายที่สมบูรณ์แข็งแรงและมีพลานามัยที่ดี	ลานกีฬาในเขตพื้นที่เทศบาลตำบลท่าลาดดงยาง	-	๑,๐๐๐,๐๐๐	๑,๐๐๐,๐๐๐	๑,๐๐๐,๐๐๐	๑,๐๐๐,๐๐๐	ก่อสร้างลานกีฬา จำนวน ๑ แห่ง	ประชาชนมีสุขภาพร่างกายที่แข็งแรง	กองช่าง
๑๒	อุดหนุนโรงเรียนในเขตเทศบาลตำบลท่าลาดดงยาง(โครงการต่อต้านยาเสพติดและแก้ปัญหาเยาวชนติดในสถานศึกษาตามนโยบายรัฐบาล)	เพื่อให้นักเรียนในเขตเทศบาลตำบลท่าลาดดงยางห่างไกลจากยาเสพติด	นักเรียนในเขตเทศบาลตำบลท่าลาดดงยาง	-	๒๐,๐๐๐	๒๐,๐๐๐	๒๐,๐๐๐	๒๐,๐๐๐	จำนวนเด็กนักเรียน	นักเรียนในเขตเทศบาลตำบลท่าลาดดงยางห่างไกลจากยาเสพติด	กองการศึกษา
๑๓	ค่าจัดการเรียนการสอน	เพื่อพัฒนาคุณภาพเด็กนักเรียนในเขตพื้นที่	สื่อการเรียนการสอน	-	๑๐,๐๐๐	๑๐,๐๐๐	๑๐,๐๐๐	๑๐,๐๐๐	มีการเรียนการสอนที่เหมาะสมเพิ่มขึ้น	มีการเรียนการสอนที่เหมาะสมเพิ่มขึ้น	กองการศึกษา
๑๔	ค่าใช้จ่ายในการพัฒนาครูผู้ดูแลเด็ก/ผู้ดูแลเด็กของศูนย์พัฒนาเด็กเล็ก	เพื่อให้ครูผู้ดูแลเด็ก/ผู้ดูแลเด็กได้รับความรู้และเพิ่มประสบการณ์ในการทำงานอย่างมีประสิทธิภาพ	ครูผู้ดูแลเด็ก/ผู้ดูแลศูนย์เด็กเล็กในเขตพื้นที่	-	๒๐,๐๐๐	๒๐,๐๐๐	๒๐,๐๐๐	๒๐,๐๐๐	จำนวนครูผู้ดูแลเด็ก/ผู้ดูแลเด็กที่ได้รับการพัฒนา	ผู้ดูแลศูนย์เด็กเล็กได้รับความรู้เพิ่มขึ้น	กองการศึกษา

๖. ยุทธศาสตร์ที่ ๖ การพัฒนาทางการศึกษา

แผนงานการศึกษา

ที่	โครงการ	วัตถุประสงค์	เป้าหมาย (ผลผลิตของโครงการ)	งบประมาณและที่มา					ตัวชี้วัด (KPI)	ผลลัพธ์ที่คาดหวัง จะได้รับ	หน่วยงาน ที่รับผิดชอบ
				๒๕๖๑ (บาท)	๒๕๖๒ (บาท)	๒๕๖๓ (บาท)	๒๕๖๔ (บาท)	๒๕๖๕ (บาท)			
๑๕	เงินประกันสังคมผู้ดูแลเด็ก ของศูนย์พัฒนาเด็กเล็ก	เพื่อให้ลูกจ้างมี สวัสดิการในการ ช่วยเหลือลูกจ้างของ ทต.ท่าลาดดงยาง	ลูกจ้างของเทศบาล ตำบลท่าลาดดงยาง	-	๑๕,๐๐๐	๑๕,๐๐๐	๑๕,๐๐๐	๑๕,๐๐๐	จำนวนเงิน ประกันสังคมที่ เพิ่มขึ้น	มีสวัสดิการ สำหรับลูกจ้าง	กองการศึกษา
๑๖	ตู้เก็บวัสดุอุปกรณ์กีฬา ๒ ตู้	เพื่อความเป็นระเบียบ เรียบร้อยของวัสดุ อุปกรณ์กีฬาและง่ายต่อ การค้นหา	ตู้เก็บวัสดุอุปกรณ์	-	๑๐,๐๐๐	๑๐,๐๐๐	๑๐,๐๐๐	๑๐,๐๐๐	จำนวนตู้เก็บ วัสดุอุปกรณ์ที่ เพิ่มขึ้น	ความเป็น ระเบียบ เรียบร้อยของ วัสดุกีฬา อุปกรณ์	กองการศึกษา
๑๗	ปรับปรุงการบริหาร จัดการศูนย์พัฒนาเด็กเล็ก	เพื่อเป็นการส่งเสริมการ เรียนของเด็กนักเรียน	ปรับปรุงศูนย์-จัดหา รถรับส่ง-จัดหาสื่อ การเรียนการสอน- จัดหาวัสดุ,เครื่องแต่ง กาย และวัสดุอื่นๆ	-	๓๐๐,๐๐๐	๓๐๐,๐๐๐	๓๐๐,๐๐๐	๓๐๐,๐๐๐	อาคารเรียนมี ความสะอาด เป็นเรียบร้อย เพิ่มขึ้น	การบริหาร จัดการศูนย์ พัฒนาเด็กเล็ก	กองการศึกษา
๑๘	โครงการโรงเรียนผู้สูงอายุ ในเขตพื้นที่เทศบาลตำบล ท่าลาดดงยาง	เพื่อเป็นการพบปะและ แลกเปลี่ยนเรียนรู้ของ ผู้สูงอายุในเขตเทศบาล ตำบลท่าลาดดงยาง	ผู้สูงอายุในเขตพื้นที่ เทศบาลตำบลท่าลาด ดงยาง	-	๕๐,๐๐๐	๕๐,๐๐๐	๕๐,๐๐๐	๕๐,๐๐๐	โรงเรียน ผู้สูงอายุจำนวน ๑ แห่ง	แลกเปลี่ยน เรียนรู้ของ ผู้สูงอายุในเขต เทศบาลตำบล ท่าลาดดงยาง	กองการศึกษา
๑๙	โครงการมหกรรม การศึกษาท้องถิ่นอำเภอ ห้วยเม็ก	เพื่อส่งเสริมกิจกรรมการ เรียนการสอนของครู ผู้ดูแลเด็กและผู้ช่วยครู ผู้ดูแลเด็ก	ครูผู้ดูแลเด็กและ ผู้ช่วยครูผู้ดูแลเด็ก	-	๑๐,๐๐๐	๑๐,๐๐๐	๑๐,๐๐๐	๑๐,๐๐๐	เพิ่มความรู้ของ ครูผู้ดูแลเด็ก และผู้ช่วยครู ผู้ดูแลเด็ก	เพิ่มความรู้ ของครูผู้ดูแล เด็กและผู้ช่วย ครูผู้ดูแลเด็ก	กองการศึกษา

๖. ยุทธศาสตร์ที่ ๖ การพัฒนาด้านการศึกษา

แผนงานการศึกษา

ที่	โครงการ	วัตถุประสงค์	เป้าหมาย (ผลผลิตของโครงการ)	งบประมาณและที่มา					ตัวชี้วัด (KPI)	ผลลัพธ์ที่คาดว่าจะได้รับ	หน่วยงาน ที่รับผิดชอบ
				๒๕๖๑ (บาท)	๒๕๖๒ (บาท)	๒๕๖๓ (บาท)	๒๕๖๔ (บาท)	๒๕๖๕ (บาท)			
๒๐	โครงการวางท่อระบายน้ำเสีย ศูนย์พัฒนาเด็กเล็กวัดสว่างพิชัยกุดท่าลือ	เพื่อให้ระบายท่อน้ำเสียในศูนย์พัฒนาเด็กเล็กไม่ท่วมขังและเกิดโรคต่างๆแก่เด็กนักเรียน	ศูนย์พัฒนาเด็กเล็กวัดสว่างพิชัยกุดท่าลือ	-	๖๐,๐๐๐	๖๐,๐๐๐	๖๐,๐๐๐	๖๐,๐๐๐	ร้อยละ ๘๐ ครูเด็กเล็กได้รับความปลอดภัย	น้ำไม่ท่วมขังในศูนย์พัฒนาเด็กเล็ก	เทศบาลตำบลท่าลาดดงยาง
๒๑	โครงการส่งเสริมพัฒนาการเรียนด้านการศึกษา	ส่งเสริมพัฒนาการเรียนด้านการศึกษา	นักเรียนในเขตพื้นที่	-	๕๐,๐๐๐	๕๐,๐๐๐	๕๐,๐๐๐	๕๐,๐๐๐	ร้อยละ ๘๐ ของนักเรียนในเขตพื้นที่	นักเรียนได้รับประโยชน์	เทศบาลตำบลท่าลาดดงยาง
๒๒	โครงการศึกษาดูงานของโรงเรียนผู้สูงอายุ	เพื่อศึกษาดูงานนอกพื้นที่ของผู้สูงอายุ	ผู้สูงอายุในเขตเทศบาลตำบลท่าลาดดงยาง	-	๕๐,๐๐๐	๕๐,๐๐๐	๕๐,๐๐๐	๕๐,๐๐๐	ร้อยละ ๘๐ ของผู้ที่เข้ารับการอบรม	ผู้สูงอายุได้รับความรู้เพิ่มขึ้น	เทศบาลตำบลท่าลาดดงยาง
๒๓	โครงการก่อสร้างสนามเด็กเล่นสร้างปัญญา	เพื่อให้มีสนามเด็กเล่นสร้างปัญญา	ก่อสร้างสนามเด็กเล่นสร้างปัญญา	-	๑,๐๐๐,๐๐๐	๑,๐๐๐,๐๐๐	๑,๐๐๐,๐๐๐	๑,๐๐๐,๐๐๐	ร้อยละ ๘๐	เด็กมีสนามเล่น	เทศบาลตำบลท่าลาดดงยาง

**รายละเอียดโครงการพัฒนา
แผนพัฒนาท้องถิ่นห้าปี (พ.ศ.๒๕๖๑ -พ.ศ.๒๕๖๕)
เทศบาลตำบลท่าลาดดงยาง**

ยุทธศาสตร์จังหวัด: ยุทธศาสตร์ที่ ๓ การพัฒนาผ้าไหมแพรวาและส่งเสริม ศิลปะ วัฒนธรรม จารีตประเพณี และภูมิปัญญาท้องถิ่น
ยุทธศาสตร์ของ อปท. ในเขตจังหวัดที่ ๓ การพัฒนาผ้าไหมแพรวาและส่งเสริม ศิลปะ วัฒนธรรม จารีตประเพณี และภูมิปัญญาท้องถิ่น
๗. ยุทธศาสตร์ที่ ๗ การพัฒนาด้านศาสนา ศิลปะ และวัฒนธรรม
แผนงานการศาสนาวัฒนธรรมและนันทนาการ

ที่	โครงการ	วัตถุประสงค์	เป้าหมาย (ผลผลิตของโครงการ)	งบประมาณและที่มา					ตัวชี้วัด (KPI)	ผลลัพธ์ที่คาดว่าจะได้รับ	หน่วยงาน ที่รับผิดชอบ
				๒๕๖๑ (บาท)	๒๕๖๒ (บาท)	๒๕๖๓ (บาท)	๒๕๖๔ (บาท)	๒๕๖๕ (บาท)			
๑	ส่งเสริมจริยธรรม/ คุณธรรมแก่เยาวชน	เพื่อปลูกฝังจิตสำนึกใน การอนุรักษ์ ขนบธรรมเนียมประเพณี วัฒนธรรมท้องถิ่นและ ศาสนา	เยาวชนในเขต เทศบาลตำบลท่า ลาดดงยาง	-	๕๐,๐๐๐	๕๐,๐๐๐	๕๐,๐๐๐	๕๐,๐๐๐	ประชาชนได้ร่วม ทำบุญและ อนุรักษ์ประเพณี ดีงามเพิ่มขึ้น	ประชาชนมีจิตสำนึก ในการอนุรักษ์ ขนบธรรมเนียม ประเพณีวัฒนธรรม	กองการศึกษา
๒	โครงการพุทธศาสนาวิน ยาศาสตร์นักเรียน ร.ร.ในเขต พื้นที่/ปิดภาคเรียน (ประชาคม)	เพื่อให้เด็กและเยาวชนใน เขตเทศบาลตำบลท่าลาด ดงยางได้รับการศึกษา เพิ่มขึ้น	เยาวชนในเขต เทศบาลตำบลท่า ลาดดงยาง	-	๓๐,๐๐๐	๓๐,๐๐๐	๓๐,๐๐๐	๓๐,๐๐๐	ประชาชนได้ร่วม ทำบุญและ อนุรักษ์ประเพณี ดีงามเพิ่มขึ้น	ประชาชนมีจิตสำนึก ในการอนุรักษ์ ขนบธรรมเนียม ประเพณีวัฒนธรรม	กองการศึกษา
๓	โครงการอุดหนุนหน่วยงาน ของรัฐ/องค์กรเอกชน / วัฒนธรรมอำเภอห้วยเม็ก และรัฐพิธีต่างๆและงาน เกี่ยวกับพุทธศาสนา และจัดกิจกรรมสำคัญทาง ราชการ (รัฐพิธี)	ร่วมงานทางราชการ (รัฐ พิธี)	ตลอดปีงบประมาณ	-	๑๐๐,๐๐๐	๑๐๐,๐๐๐	๑๐๐,๐๐๐	๑๐๐,๐๐๐	จำนวนกิจกรรมที่จัด ขึ้น	ประชาชนมีจิตสำนึก ในการอนุรักษ์ ขนบธรรมเนียม ประเพณีวัฒนธรรม	สำนัก ปลัดเทศบาล

๗. ยุทธศาสตร์ที่ ๗ การพัฒนาด้านศาสนา ศิลปะ และวัฒนธรรม

แผนงานการศาสนาวัฒนธรรมและนันทนาการ

ที่	โครงการ	วัตถุประสงค์	เป้าหมาย (ผลผลิตของโครงการ)	งบประมาณและที่มา					ตัวชี้วัด (KPI)	ผลลัพธ์ที่คาดว่าจะได้รับ	หน่วยงาน ที่รับผิดชอบ
				๒๕๖๑ (บาท)	๒๕๖๒ (บาท)	๒๕๖๓ (บาท)	๒๕๖๔ (บาท)	๒๕๖๕ (บาท)			
๔	จัดงานทำบุญตักบาตรวัน ขึ้นปีใหม่	เพื่อจัดกิจกรรมวันขึ้นปี ใหม่	เดือนมกราคมของ ทุกปี	-	๓๐,๐๐๐	๓๐,๐๐๐	๓๐,๐๐๐	๓๐,๐๐๐	ประชาชนได้ร่วม ทำบุญและ อนุรักษ์ประเพณี ดั้งเดิมเพิ่มขึ้น	ประชาชนมีจิตสำนึก ในการอนุรักษ์ ขนบธรรมเนียม ประเพณีวัฒนธรรม	กองการศึกษา
๕	โครงการกิจกรรมวัน เข้าพรรษา-ออกพรรษา	-ทำบุญตักบาตร -ถวายเทียนพรรษา -ปลูกต้นไม้ในวัน เข้าพรรษา	ประชาชนในเขต พื้นที่และประชาชน ทั่วไป	-	๕๐,๐๐๐	๕๐,๐๐๐	๕๐,๐๐๐	๕๐,๐๐๐	ประชาชนได้ร่วม ทำบุญและ อนุรักษ์ประเพณี ดั้งเดิมเพิ่มขึ้น	ประชาชนมีจิตสำนึก ในการอนุรักษ์ ขนบธรรมเนียม ประเพณีวัฒนธรรม	กองการศึกษา
๖	โครงการจัดประกวดร้อง สรภัญญะ	เพื่อเป็นการสืบสาน ประเพณีและให้ประชาชน ได้ทำกิจกรรมร่วมกัน	ทุกหมู่บ้านในเขต เทศบาลตำบลท่า ลาดดงยาง	-	๓๐,๐๐๐	๓๐,๐๐๐	๓๐,๐๐๐	๓๐,๐๐๐	ประชาชนได้ร่วม ทำบุญและ อนุรักษ์ประเพณี ดั้งเดิมเพิ่มขึ้น	ประชาชนมีจิตสำนึก ในการอนุรักษ์ ขนบธรรมเนียม ประเพณีวัฒนธรรม	กองการศึกษา
๗	ส่งเสริม ปราชญ์ชาวบ้าน/ ภูมิปัญญาท้องถิ่น (ประชาคม)	เพื่อส่งเสริมภูมิปัญญา ท้องถิ่นให้คงไว้และสืบ ต่อไป	ปราชญ์ในพื้นที่ เทศบาลตำบลท่า ลาดดงยาง	-	๕๐,๐๐๐	๕๐,๐๐๐	๕๐,๐๐๐	๕๐,๐๐๐	จำนวนปราชญ์ในเขต เทศบาลตำบลท่า ลาดดงยาง	ประชาชนมีจิตสำนึก ในการอนุรักษ์ ขนบธรรมเนียม ประเพณีวัฒนธรรม	สำนัก ปลัดเทศบาล
๘	โครงการส่งเสริมประเพณี และอนุรักษ์วัฒนธรรม ใน เขตเทศบาลตำบลท่าลาด ดงยาง	เพื่ออนุรักษ์และสืบสาน ประเพณี ปีใหม่ สงกรานต์ บุญบั้งไฟและแห่เทียน เข้าพรรษา	ทุกหมู่บ้าน	-	๒๐๐,๐๐๐	๒๐๐,๐๐๐	๒๐๐,๐๐๐	๒๐๐,๐๐๐	ประชาชนได้ร่วม ทำบุญและ อนุรักษ์ประเพณี ดั้งเดิมเพิ่มขึ้น	ประชาชนได้ อนุรักษ์และสืบ สานประเพณี ปี ใหม่ สงกรานต์ บุญบั้งไฟและแห่ เทียนเข้าพรรษา	กองการศึกษา

๗. ยุทธศาสตร์ที่ ๗ การพัฒนาด้านศาสนา ศิลปะ และวัฒนธรรม

แผนงานการศาสนาวัฒนธรรมและนันทนาการ

ที่	โครงการ	วัตถุประสงค์	เป้าหมาย (ผลผลิตของโครงการ)	งบประมาณและที่มา					ตัวชี้วัด (KPI)	ผลลัพธ์ที่คาดว่าจะได้รับ	หน่วยงาน ที่รับผิดชอบ
				๒๕๖๑ (บาท)	๒๕๖๒ (บาท)	๒๕๖๓ (บาท)	๒๕๖๔ (บาท)	๒๕๖๕ (บาท)			
๙	โครงการฝึกอบรมสัมมนา สร้างคุณธรรม จริยธรรม สำหรับคณะผู้บริหาร สมาชิกฯ พนักงานเทศบาล ลูกจ้างประจำและ พนักงานจ้างเทศบาล ตำบลท่าลาดดงยาง	เพื่อให้คณะผู้บริหาร สมาชิกฯ พนักงาน เทศบาล ลูกจ้างประจำ และพนักงานจ้างได้มี ความรู้ความเข้าใจในวินัย คุณธรรม จริยธรรมและ จรรยาบรรณของ ข้าราชการที่บัญญัติไว้ใน ข้อกฎหมาย ที่เกี่ยวข้อง	คณะผู้บริหาร สมาชิกฯ พนักงาน เทศบาล ลูกจ้างประจำและ พนักงานจ้าง เทศบาลตำบลท่า ลาดดงยางได้รับ ความรู้เพิ่มขึ้น	-	๕๐,๐๐๐	๕๐,๐๐๐	๕๐,๐๐๐	๕๐,๐๐๐	ร้อยละ ๘๐ ได้ ความรู้เพิ่มขึ้น	คณะผู้บริหาร สมาชิกฯ พนักงาน เทศบาล ลูกจ้างประจำและ พนักงานจ้าง สามารถนำความรู้ ที่ได้ไปใช้ในชีวิต ประจำวันได้	เทศบาลตำบล ท่าลาดดงยาง
๑๐	โครงการสภาเด็กและ เยาวชนต้นแบบด้านยา เสพติด ป้องกันโรคติดต่อ ทางเพศสัมพันธ์และ ป้องกันการตั้งครรภ์ใน วัยรุ่น	เพื่อให้เยาวชนมีความรู้ใน การป้องกันโรคติดต่อทาง เพศสัมพันธ์และการ ป้องกันการตั้งครรภ์ก่อน วัยอันควร	กลุ่มเด็กวัยเรียนและ เยาวชนในเขต เทศบาลตำบลท่า ลาดดงยาง	-	๓๐,๐๐๐	๓๐,๐๐๐	๓๐,๐๐๐	๓๐,๐๐๐	ร้อยละ ๘๐ เด็ก และเยาวชน ได้รับความรู้ เพิ่มขึ้น	เด็กและเยาวชนที่ ผ่านการอบรมมี ความรู้และ สามารถนำไปใช้ใน ชีวิต ประจำวันได้	เทศบาลตำบล ท่าลาดดงยาง
๑๑	โครงการฝึกอบรมและดู งานพัฒนาศักยภาพครู ผู้ดูแลเด็กและ คณะกรรมการบริหารศูนย์ พัฒนาเด็กเล็กเทศบาล ตำบลท่าลาดดงยาง	เพื่อพัฒนาศักยภาพของ คณะกรรมการ บริหารศูนย์พัฒนาเด็กเล็ก และครูให้มีประสิทธิภาพ มากขึ้น	คณะกรรมการ บริหารศูนย์ ครู ผู้ดูแลเด็ก	-	๕๐,๐๐๐	๕๐,๐๐๐	๕๐,๐๐๐	๕๐,๐๐๐	ร้อยละ ๘๐ ได้รับความรู้ เพิ่มขึ้น	คณะกรรมการ บริหารศูนย์ ครู ผู้ดูแลเด็ก ได้ พัฒนา	เทศบาลตำบล ท่าลาดดงยาง

๗. ยุทธศาสตร์ที่ ๗ การพัฒนาด้านศาสนา ศิลปะ และวัฒนธรรม

แผนงานการศาสนาวัฒนธรรมและนันทนาการ

ที่	โครงการ	วัตถุประสงค์	เป้าหมาย (ผลผลิตของโครงการ)	งบประมาณและที่มา					ตัวชี้วัด (KPI)	ผลลัพธ์ที่คาดว่าจะได้รับ	หน่วยงาน ที่รับผิดชอบ
				๒๕๖๑ (บาท)	๒๕๖๒ (บาท)	๒๕๖๓ (บาท)	๒๕๖๔ (บาท)	๒๕๖๕ (บาท)			
๑๒	โครงการวางท่อระบายน้ำเสีย ศูนย์พัฒนาเด็กเล็กวัดสว่างพิชัยกุดท่าลือ	เพื่อให้ระบายท่อน้ำเสียในศูนย์พัฒนาเด็กเล็กไม่ท่วมขังและเกิดโรคต่างๆแก่เด็กนักเรียน	ศูนย์พัฒนาเด็กเล็กวัดสว่างพิชัยกุดท่าลือ	-	๖๐,๐๐๐	๖๐,๐๐๐	๖๐,๐๐๐	๖๐,๐๐๐	ร้อยละ ๘๐ ครูเด็กเล็กได้รับความปลอดภัย	น้ำไม่ท่วมขังในศูนย์พัฒนาเด็กเล็ก	เทศบาลตำบลท่าลาดดงยาง
๑๓	โครงการส่งเสริมพัฒนาการเด็กและเยาวชนในเขตเทศบาลตำบลท่าลาดดงยาง	เพื่อเสริมสร้างพัฒนาการของเด็กและเยาวชนให้ร่วมคิดร่วมทำและกล้าแสดงออก	เด็กและเยาวชนในเขตเทศบาลตำบลท่าลาดดงยาง	-	๒๐,๐๐๐	๒๐,๐๐๐	๒๐,๐๐๐	๒๐,๐๐๐	ร้อยละ ๙๐ ของเด็กและเยาวชน	เด็กและเยาวชนได้รับการพัฒนาทางด้านจิตใจ อารมณ์	เทศบาลตำบลท่าลาดดงยาง
๑๔	โครงการปรับปรุงห้องครัว ศูนย์พัฒนาเด็กเล็ก	เพื่อให้มีห้องครัวประกอบอาหารที่มีลักษณะถูกสุขลักษณะ	ศูนย์พัฒนาเด็กเล็ก	-	๒๐,๐๐๐	๒๐,๐๐๐	๒๐,๐๐๐	๒๐,๐๐๐	มีห้องครัวที่มีประสิทธิภาพเพิ่มขึ้น	เด็กนักเรียนมีห้องครัวที่ถูกสุขลักษณะตามเกณฑ์มาตรฐาน	เทศบาลตำบลท่าลาดดงยาง
๑๕	โครงการติดตั้งอินเทอร์เน็ตเพื่อการศึกษาศูนย์พัฒนาเด็กเล็ก	เพื่อพัฒนาการด้านการศึกษาของเด็กเล็กให้ทันสมัย	ศูนย์พัฒนาเด็กเล็ก	-	๒๐,๐๐๐	๒๐,๐๐๐	๒๐,๐๐๐	๒๐,๐๐๐	ร้อยละ ๘๐ ของเด็ก	เด็กมีความรู้และพัฒนาการเพิ่มขึ้น	เทศบาลตำบลท่าลาดดงยาง
๑๖	โครงการจัดซื้อคอมพิวเตอร์ตั้งโต๊ะ	เพื่อใช้ในกองการศึกษาในการพิมพ์งานเอกสาร	คอมพิวเตอร์ตั้งโต๊ะ ๑ เครื่อง	-	๒๐,๐๐๐	๒๐,๐๐๐	๒๐,๐๐๐	๒๐,๐๐๐	คอมพิวเตอร์เพิ่มขึ้น ๑ เครื่อง	มีเครื่องคอมพิวเตอร์ในการพิมพ์งานเอกสาร	เทศบาลตำบลท่าลาดดงยาง
๑๗	โครงการอบรมส่งเสริมสุขภาพผู้สูงอายุในเขตเทศบาลตำบลท่าลาดดงยาง	เพื่อส่งเสริมให้ผู้สูงอายุได้รับการบริการตรวจสุขภาพอย่างน้อย ปีละ ๑ ครั้ง	ประเมินภาวะสุขภาพและการค้นหาผู้มีภาวะเสี่ยง	-	๘๐,๐๐๐	๘๐,๐๐๐	๘๐,๐๐๐	๘๐,๐๐๐	ร้อยละ ๙๐ ของผู้สูงอายุ	ผู้สูงอายุในเขตเทศบาลตำบลท่าลาดดงยาง	เทศบาลตำบลท่าลาดดงยาง

**รายละเอียดโครงการพัฒนา
แผนพัฒนาท้องถิ่นห้าปี (พ.ศ.๒๕๖๑ -พ.ศ.๒๕๖๕)
เทศบาลตำบลท่าลาดดงยาง**

ยุทธศาสตร์จังหวัด: ยุทธศาสตร์ที่ ๗ การรักษาความมั่นคงภายใน และพัฒนาระบบบริหาร ภายใต้การบริหารงานกิจการบ้านเมืองที่ดี
ยุทธศาสตร์ของ อปท. ในเขตจังหวัดที่ ๗ รักษาความมั่นคงภายใน และพัฒนาระบบบริหาร ภายใต้การบริหารงานกิจการบ้านเมืองที่ดี
๘. ยุทธศาสตร์ที่ ๘ การพัฒนาด้านประสิทธิภาพการเมืองการบริหารและการพัฒนาบุคลากร
แผนงานงานบริหารงานทั่วไป

ที่	โครงการ	วัตถุประสงค์	เป้าหมาย (ผลผลิตของโครงการ)	งบประมาณและที่มา					ตัวชี้วัด (KPI)	ผลลัพธ์ที่คาดว่าจะได้รับ	หน่วยงาน ที่รับผิดชอบ
				๒๕๖๑ (บาท)	๒๕๖๒ (บาท)	๒๕๖๓ (บาท)	๒๕๖๔ (บาท)	๒๕๖๕ (บาท)			
๑	ส่งเสริมบุคลากรเข้าอบรม	เพิ่มประสิทธิภาพในการทำงานแก่บุคลากร	สำนักปลัด กองคลัง กองช่าง กองการศึกษา	-	๓๐๐,๐๐๐	๓๐๐,๐๐๐	๓๐๐,๐๐๐	๓๐๐,๐๐๐	บุคลากรมี ประสิทธิภาพใน การปฏิบัติงานที่ เพิ่มขึ้น	เพิ่มประสิทธิภาพ การในการทำงาน แก่บุคลากร	สำนักปลัด กองคลัง กองช่าง กองการศึกษา
๒	สัมมนา /ศึกษาดูงาน	เพื่อเพิ่มพูนความรู้และ ประสบการณ์	พนักงาน ผู้บริหาร สมาชิก/ผู้นำท้องถิ่น /แกนนำ (อสม.)	-	๓๐๐,๐๐๐	๓๐๐,๐๐๐	๓๐๐,๐๐๐	๓๐๐,๐๐๐	บุคลากรมี ประสิทธิภาพใน การปฏิบัติงานที่ เพิ่มขึ้น	เพิ่มพูนความรู้และ ประสบการณ์	สำนักปลัด
๓	ส่งเสริมและสร้างขวัญ กำลังใจแก่พนักงาน บุคลากร	-สร้างขวัญกำลังใจให้แก่ พนักงาน	บุคลากร ที่มีผลงานดีเด่น	-	๑๐๐,๐๐๐	๑๐๐,๐๐๐	๑๐๐,๐๐๐	๑๐๐,๐๐๐	จำนวนบุคลากร ที่ได้รับรางวัล	สร้างขวัญกำลังใจ ให้แก่พนักงาน	สำนักปลัด กองคลัง กองช่าง กองการศึกษา
๔	จัดทำเอกสาร แผ่นพับ ป้ายประชาสัมพันธ์ / วารสาร	จัดทำป้ายประชาสัมพันธ์ วารสาร/แผ่นพับ	ทต. ท่าลาดดงยาง	-	๑๕๐,๐๐๐	๑๕๐,๐๐๐	๑๕๐,๐๐๐	๑๕๐,๐๐๐	ประชาชนมีช่อง ทางในการ รับทราบข้อมูล ข่าวสารของ เทศบาลมากขึ้น	ประชาชนได้ รับทราบข้อมูล ข่าวสาร	สำนัก ปลัดเทศบาล

๘. ยุทธศาสตร์ที่ ๘ การพัฒนาด้านประสิทธิภาพการเมืองการบริหารและการพัฒนาบุคลากร

แผนงานงานบริหารงานทั่วไป

ที่	โครงการ	วัตถุประสงค์	เป้าหมาย (ผลผลิตของโครงการ)	งบประมาณและที่มา					ตัวชี้วัด (KPI)	ผลลัพธ์ที่คาดหวัง ว่าจะได้รับ	หน่วยงาน ที่รับผิดชอบ
				๒๕๖๑ (บาท)	๒๕๖๒ (บาท)	๒๕๖๓ (บาท)	๒๕๖๔ (บาท)	๒๕๖๕ (บาท)			
๕	โครงการอบรมให้ความรู้เกี่ยวกับการจัดทำบัญชีกองทุนหมู่บ้าน บ้านป่ายาง หมู่ ๕	เพื่อให้ความรู้เกี่ยวกับการจัดทำบัญชีกองทุนหมู่บ้าน	ประชากร บ้านป่ายาง หมู่ ๕	-	๕๐,๐๐๐	๕๐,๐๐๐	๕๐,๐๐๐	๕๐,๐๐๐	ประชาชนได้รับความรู้เพิ่มมากขึ้น	ประชาชนมีความรู้ความเข้าใจมากขึ้น	สำนักปลัดเทศบาล
๖	พัฒนาระบบข้อมูลข่าวสาร (อินเทอร์เน็ต)	เพื่อพัฒนาระบบข้อมูลข่าวสารให้ทันสมัยรวดเร็ว	สำนักงาน ทต. ท่าลาดดงยาง	-	๒๐,๐๐๐	๒๐,๐๐๐	๒๐,๐๐๐	๒๐,๐๐๐	ประชาชนมีช่องทางในการรับทราบข้อมูลข่าวสารของ ทต.มากขึ้น	ประชาชนได้รับทราบข่าวสารที่ทันสมัย	สำนักปลัดเทศบาล
๗	เทศบาลตำบลท่าลาดดงยางเคลื่อนที่ พบประชาชน ประจำปี (อำเภอยิ้มเคลื่อนที่)	เพื่อรับทราบปัญหาความต้องการของประชาชน	หมู่บ้านในเขตพื้นที่เทศบาลตำบลท่าลาดดงยาง	-	๕๐,๐๐๐	๕๐,๐๐๐	๕๐,๐๐๐	๕๐,๐๐๐	จำนวนประชาชนผู้เข้าร่วมโครงการ	ได้รับทราบปัญหาความต้องการของประชาชน	สำนักปลัดเทศบาล
๘	ซ่อมแซมครุภัณฑ์สำนักงาน/สิ่งก่อสร้าง	เพื่อให้สำนักงานมีวัสดุ/อุปกรณ์ใช้ในการปฏิบัติงานอย่างเพียงพอและคุ้มค่า	สำนักปลัด กองคลัง กองช่าง กองการศึกษา	-	๑๐๐,๐๐๐	๑๐๐,๐๐๐	๑๐๐,๐๐๐	๑๐๐,๐๐๐	จำนวนครุภัณฑ์เครื่องมือเครื่องใช้ในการปฏิบัติราชการที่เพิ่มขึ้น	เพิ่มประสิทธิภาพการในการทำงานแก่บุคลากร	สำนักปลัด กองคลัง กองช่าง กองการศึกษา
๙	ปรับปรุงประสิทธิภาพโครงการ ๕ ส. ต่อเนื่อง	พัฒนา โครงการ ๕ ส. ทต. ท่าลาดดงยางอย่างต่อเนื่อง	สำนักปลัด กองคลัง กองช่าง กองการศึกษา	-	๓๐,๐๐๐	๓๐,๐๐๐	๓๐,๐๐๐	๓๐,๐๐๐	การทำงานมีประสิทธิภาพเพิ่มมากขึ้น	พัฒนา โครงการ ๕ ส.	สำนักปลัด กองคลัง กองช่าง กองการศึกษา
๑๐	โครงการจัดหาวัสดุ/อุปกรณ์/ครุภัณฑ์	เพื่อให้งานเกิดประสิทธิภาพและรวดเร็ว	สำนักปลัด กองคลัง	-	๑๐๐,๐๐๐	๑๐๐,๐๐๐	๑๐๐,๐๐๐	๑๐๐,๐๐๐	จำนวนวัสดุอุปกรณ์ ครุภัณฑ์ที่เพิ่มขึ้น	เกิดประสิทธิภาพและรวดเร็วต่อ	สำนักปลัด กองคลัง กองช่าง

สำนักงานให้เหมาะสมกับงานและทันต่อยุคสมัย	ต่อการให้บริการประชาชน	กองช่าง , กองการศึกษา							การให้บริการประชาชน	กองการศึกษา
--	------------------------	-----------------------	--	--	--	--	--	--	---------------------	-------------

๘. ยุทธศาสตร์ที่ ๘ การพัฒนาด้านประสิทธิภาพการเมืองการบริหารและการพัฒนาบุคลากร

แผนงานงานบริหารงานทั่วไป

ที่	โครงการ	วัตถุประสงค์	เป้าหมาย (ผลผลิตของโครงการ)	งบประมาณและที่มา					ตัวชี้วัด (KPI)	ผลลัพธ์ที่คาดว่าจะได้รับ	หน่วยงานที่รับผิดชอบ
				๒๕๖๑ (บาท)	๒๕๖๒ (บาท)	๒๕๖๓ (บาท)	๒๕๖๔ (บาท)	๒๕๖๕ (บาท)			
๑๑	โครงการศึกษาดูงาน อบรม	เพื่อเพิ่มพูนความรู้และประสบการณ์	อบรมทุกคนในเขตเทศบาลตำบลท่าลาดดงยาง	-	๒๐๐,๐๐๐	๒๐๐,๐๐๐	๒๐๐,๐๐๐	๒๐๐,๐๐๐	บุคลากรมีประสิทธิภาพในการปฏิบัติงานที่เพิ่มขึ้น	เพิ่มพูนความรู้และประสบการณ์	สำนักปลัดเทศบาล
๑๒	แผนที่ภาษี	เพื่อให้เทศบาลมีแผนที่แม่บทที่สามารถนำมาประกอบเป็นแผนที่ภาษีทะเบียนทรัพย์สินได้	เทศบาลจัดทำแผนที่ภาษีและทะเบียนทรัพย์สินให้ครอบคลุมพื้นที่ทั้งหมด	-	๕๐,๐๐๐	๕๐,๐๐๐	๕๐,๐๐๐	๕๐,๐๐๐	จำนวนเงินรายได้ที่เพิ่มขึ้น	การจัดเก็บภาษีมีประสิทธิภาพมากขึ้น	กองคลัง
๑๓	เงินประกันสังคมของลูกจ้างเทศบาลตำบลท่าลาดดงยาง	มีสวัสดิการในการช่วยเหลือลูกจ้าง	ลูกจ้างของเทศบาลตำบลท่าลาดดงยาง	-	๒๐๐,๐๐๐	๒๐๐,๐๐๐	๒๐๐,๐๐๐	๒๐๐,๐๐๐	จำนวนเงินประกันสังคมที่เพิ่มขึ้น	มีสวัสดิการสำหรับลูกจ้าง	สำนักปลัดเทศบาล
๑๔	ค่าใช้จ่ายในการดูแลเว็บไซต์ของเทศบาลตำบลท่าลาดดงยาง	เพื่อดูแลเว็บไซต์ของเทศบาลตำบลท่าลาดดงยาง	เว็บไซต์ของเทศบาลตำบลท่าลาดดงยาง	-	๔๐,๐๐๐	๔๐,๐๐๐	๔๐,๐๐๐	๔๐,๐๐๐	เว็บไซต์ได้รับการดูแลมากขึ้น	มีเว็บไซต์ที่ใช้งานได้ดียิ่งขึ้น	สำนักปลัดเทศบาล
๑๕	โครงการปอกรองสมานฉันท์	เพื่อให้ความปอกรองสมานฉันท์ของคนในพื้นที่เทศบาลตำบลท่าลาดดงยาง	ประชาชนในเขตพื้นที่เทศบาลตำบลท่าลาดดงยาง	-	๓๐,๐๐๐	๓๐,๐๐๐	๓๐,๐๐๐	๓๐,๐๐๐	จำนวนคนที่เข้าร่วมโครงการ	ประชาชนเกิดความปอกรองสมานฉันท์	สำนักปลัดเทศบาล
๑๖	โครงการให้ความรู้และจัดเก็บภาษีนอกสถานที่	เพื่ออบรมให้ความรู้เกี่ยวกับการจัดเก็บภาษี	ประชาชนในเขตเทศบาลตำบลท่าลาดดงยาง	-	๓๐,๐๐๐	๓๐,๐๐๐	๓๐,๐๐๐	๓๐,๐๐๐	ร้อยละ ๘๐ ของผู้เข้ารับการอบรม	ประชาชนได้รับความรู้เพิ่มขึ้น	กองคลังเทศบาลตำบลท่าลาดดงยาง

๘. ยุทธศาสตร์ที่ ๘ การพัฒนาด้านประสิทธิภาพการเมืองการบริหารและการพัฒนาบุคลากร

แผนงานงานบริหารงานทั่วไป

ที่	โครงการ	วัตถุประสงค์	เป้าหมาย (ผลผลิตของโครงการ)	งบประมาณและที่มา					ตัวชี้วัด (KPI)	ผลลัพธ์ที่คาดว่าจะได้รับ	หน่วยงาน ที่รับผิดชอบ
				๒๕๖๑ (บาท)	๒๕๖๒ (บาท)	๒๕๖๓ (บาท)	๒๕๖๔ (บาท)	๒๕๖๕ (บาท)			
๑๗	ค่าจัดซื้อ พ.ร.บ.รถยนต์	เพื่อให้รถยนต์มีความคุ้มครอง	รถยนต์ของเทศบาลตำบลท่าลาดดงยางทุกคัน	-	๑๐๐,๐๐๐	๑๐๐,๐๐๐	๑๐๐,๐๐๐	๑๐๐,๐๐๐	ร้อยละ ๙๐ ที่ได้รับการคุ้มครอง	รถยนต์มี พ.ร.บ.คุ้มครอง	เทศบาลตำบลท่าลาดดงยาง
๑๘	ค่าจ้างออกแบบ, ค่าจ้างเขียนแบบ	เพื่อจ่ายเป็นค่าจ้างออกแบบ, ค่าจ้างเขียนแบบ	จ้างออกแบบ, ค่าจ้างเขียนแบบ	-	๕๐,๐๐๐	๕๐,๐๐๐	๕๐,๐๐๐	๕๐,๐๐๐	ร้อยละ ๘๐	ได้แบบงานตามที่จ้าง	เทศบาลตำบลท่าลาดดงยาง
๑๙	โครงการจัดซื้อธงชาติ, ธงสัญลักษณ์, ธงอาเซียน ฯลฯ	เพื่อจัดซื้อธงชาติ, ธงสัญลักษณ์, ธงอาเซียน ฯลฯ	งานรัฐพิธีต่างๆที่ต้องใช้ธงชาติ, ธงสัญลักษณ์, ธงอาเซียน ในการจัดงาน	-	๑๐๐,๐๐๐	๑๐๐,๐๐๐	๑๐๐,๐๐๐	๑๐๐,๐๐๐	ร้อยละ ๘๐ ของธงที่เพิ่มขึ้น	มีธงชาติ, ธงสัญลักษณ์, ธงอาเซียน ในการจัดงาน	เทศบาลตำบลท่าลาดดงยาง
๒๐	โครงการจัดซื้อเครื่องอ่านบัตรแบบอเนกประสงค์ (Smart Card Reader)	เพื่อสะดวกในการติดต่อและให้บริการกับประชาชน	จัดซื้อเครื่องอ่านบัตรแบบอเนกประสงค์ (Smart Card Reader)	-	๕๐,๐๐๐	๕๐,๐๐๐	๕๐,๐๐๐	๕๐,๐๐๐	ร้อยละ ๘๐	สะดวกในการติดต่อและให้บริการกับประชาชน	เทศบาลตำบลท่าลาดดงยาง
๒๑	โครงการจัดซื้อรถยนต์สี่ประตู	เพื่อให้มีรถยนต์ใช้งานของเทศบาล	จัดซื้อรถยนต์สี่ประตู	-	๑,๓๐๐,๐๐๐	๑,๓๐๐,๐๐๐	-	-	จำนวนรถยนต์ที่เพิ่มขึ้น	มีรถยนต์ใช้งานของเทศบาล	เทศบาลตำบลท่าลาดดงยาง

รายละเอียดโครงการพัฒนา

แผนพัฒนาท้องถิ่นสี่ปี (พ.ศ.๒๕๖๑ - ๒๕๖๔)
สำหรับ โครงการที่เกินศักยภาพขององค์กรปกครองส่วนท้องถิ่น
เทศบาลตำบลท่าลาดดงยาง

ยุทธศาสตร์จังหวัด: ยุทธศาสตร์ที่ ๓ พัฒนาศักยภาพของจังหวัด ให้เป็นเมืองน่าอาศัย น่าท่องเที่ยว
และน่าลงทุน

ยุทธศาสตร์การพัฒนาของ อปท.ในเขตจังหวัด: ยุทธศาสตร์ที่ ๕ การพัฒนาโครงสร้างพื้นฐาน

๑. ยุทธศาสตร์ด้านโครงสร้างพื้นฐาน

๑.๑ แผนอุตสาหกรรมและการโยธา

ที่	โครงการ/กิจกรรม	วัตถุประสงค์	เป้าหมาย (ผลผลิตของโครงการ)	งบประมาณและที่ผ่านมา					ตัวชี้วัด (KPI)	ผลที่คาดว่าจะได้รับ	หน่วยงาน ที่ รับผิดชอบ
				๒๕๖๑ (บาท)	๒๕๖๒ (บาท)	๒๕๖๓ (บาท)	๒๕๖๔ (บาท)	๒๕๖๕ (บาท)			
๑	โครงการก่อสร้างถนนคอนกรีต กว้าง ๕ เมตร ยาว ๗๒๐ เมตร หนา ๐.๑๕ เมตร เส้นบ้านเนิน ลาด หมู่ที่ ๙ ถึง เขตเทศบาล ตำบลคำเหมือดแก้ว ตำบลคำ เหมือดแก้ว อำเภอห้วยเม็ก จังหวัดกาฬสินธุ์ (เกิน ศักยภาพ)	เพื่อให้ประชาชนมี ความ สะดวกในการเดินทาง มากขึ้น	ถนนคอนกรีต ขนาดกว้าง ๕ เมตร ยาว 720 เมตร หนา 0.15 เมตร เส้น บ้านเนินลาด หมู่ที่ 9 ถึง เขต เทศบาลตำบลคำเหมือดแก้ว ตำบลคำเหมือดแก้ว อำเภอ ห้วยเม็ก จังหวัดกาฬสินธุ์ เริ่มต้น 16°34' 13.40"เหนือ /103°14' 9.80" ตะวันออก สิ้นสุด 16°33' 53.70" เหนือ / 103°14' 50.86" ตะวันออก	-	๘๐๐,๐๐๐	๘๐๐,๐๐๐	๘๐๐,๐๐๐	๘๐๐,๐๐๐	จำนวน ประชาชน ที่ใช้ถนน ร้อยละ ๘๐	ประชาชน ได้รับความ สะดวกใน การสัญจร มากขึ้น	อบจ. กาฬสินธุ์, ทต.ท่าลาด ดงยาง

๑. ยุทธศาสตร์ด้านโครงสร้างพื้นฐาน

๑.๑ แผนงานอุตสาหกรรมและการโยธา

ที่	โครงการ/กิจกรรม	วัตถุประสงค์	เป้าหมาย (ผลผลิตของโครงการ)	งบประมาณและที่ผ่านมา					ตัวชี้วัด (KPI)	ผลที่คาดว่าจะได้รับ	หน่วยงาน ที่ รับผิดชอบ
				๒๕๖๑ (บาท)	๒๕๖๒ (บาท)	๒๕๖๓ (บาท)	๒๕๖๔ (บาท)	๒๕๖๕ (บาท)			
๒	โครงการก่อสร้างถนนคอนกรีต กว้าง ๕ เมตร ยาว ๗๒๐ เมตร หนา ๐.๑๕ เมตร เส้นบ้านเนินลาด หมู่ที่ ๙ ถึง บ้านหนองไผ่ หมู่ที่ ๒ ตำบลกุดโดน อำเภอยะมิงค์ จังหวัดกาฬสินธุ์ (เกินศักยภาพ)	เพื่อให้ประชาชนในหมู่ที่ ๙ และประชาชนในเขตเทศบาล ได้มีถนนสำหรับการคมนาคมได้อย่างสะดวกและรวดเร็ว	โครงการก่อสร้างถนนคอนกรีต กว้าง 5 เมตร ยาว 720 เมตร หนา 0.15 เมตร เส้นบ้านเนินลาด หมู่ที่ 9 ถึง บ้านหนองไผ่ หมู่ที่ 2 ตำบลกุดโดน อำเภอยะมิงค์ จังหวัดกาฬสินธุ์ เริ่มต้น 16°34' 27.67"เหนือ /103°14' 25.91" ตะวันออก สิ้นสุด 16°34' 28.07" เหนือ / 103°14' 50.33" ตะวันออก	-	๘๐๐,๐๐๐	๘๐๐,๐๐๐	๘๐๐,๐๐๐	๘๐๐,๐๐๐	จำนวนประชาชนที่ใช้ถนนร้อยละ ๘๐	ประชาชนได้รับความสะดวก	อบจ.กาฬสินธุ์, ทต.ท่าลาดดงยาง
๓	โครงการก่อสร้างถนนคอนกรีต กว้าง ๕ เมตร ยาว ๗๒๐ เมตร หนา ๐.๑๕ เมตร เส้นบ้านกุดท่าลือ หมู่ที่ ๖ ถึง บ้านกุดโดน หมู่ที่ ๑ ตำบลกุดโดน อำเภอยะมิงค์ จังหวัดกาฬสินธุ์ (เกินศักยภาพ)	เพื่อให้ประชาชนในหมู่ที่ ๖ และประชาชนในเขตเทศบาล ได้มีถนนสำหรับการคมนาคมได้อย่างสะดวกและรวดเร็ว	ถนนคอนกรีต ขนาดกว้าง ๕ เมตร ยาว ๗๒๐ เมตร หนา ๐.๑๕ เมตร เส้นบ้านกุดท่าลือ หมู่ที่ ๖ ถึง บ้านกุดโดน หมู่ที่ ๑ ตำบลกุดโดน อำเภอยะมิงค์	-	๘๐๐,๐๐๐	๘๐๐,๐๐๐	๘๐๐,๐๐๐	๘๐๐,๐๐๐	จำนวนประชาชนที่ใช้ถนนร้อยละ ๘๐	ประชาชนได้รับความสะดวก	อบจ.กาฬสินธุ์, ทต.ท่าลาดดงยาง

๑. ยุทธศาสตร์ด้านโครงสร้างพื้นฐาน

๑.๑ แผนงานอุตสาหกรรมและการโยธา

ที่	โครงการ/กิจกรรม	วัตถุประสงค์	เป้าหมาย (ผลผลิตของโครงการ)	งบประมาณ					ตัวชี้วัด (KPI)	ผลที่คาดว่าจะได้รับ	หน่วยงาน ที่ รับผิดชอบ
				๒๕๖๑ (บาท)	๒๕๖๒ (บาท)	๒๕๖๓ (บาท)	๒๕๖๔ (บาท)	๒๕๖๕ (บาท)			
๔	โครงการก่อสร้างถนนคอนกรีต กว้าง ๕ เมตร ยาว ๗๒๐ เมตร หนา ๐.๑๕ เมตร เส้นบ้านกุดท่าลือ หมู่ที่ ๑๒ ถึงบ้านพิทักษ์ หมู่ที่ ๔ ตำบลห้วยเม็ก อำเภอห้วยเม็ก จังหวัดกาฬสินธุ์ (เกินศักยภาพ)	เพื่อให้ประชาชนในหมู่ที่ ๑๒ และประชาชนในเขตเทศบาล ได้มีถนนสำหรับการคมนาคมได้อย่างสะดวกและรวดเร็ว	ถนนคอนกรีต ขนาดกว้าง ๕ เมตร ยาว ๗๒๐ เมตร หนา ๐.๑๕ เมตร เส้นบ้านพิทักษ์ หมู่ที่ ๔ ถึง บ้านกุดท่าลือ หมู่ที่ ๑๒ ตำบลห้วยเม็ก อำเภอห้วยเม็ก	-	๘๐๐,๐๐๐	๘๐๐,๐๐๐	๘๐๐,๐๐๐	๘๐๐,๐๐๐	จำนวนประชาชนที่ใช้ถนนร้อยละ ๘๐	ประชาชนได้รับความสะดวก	อบจ.กาฬสินธุ์, ทต.ท่าลาดดงยาง
๕	โครงการก่อสร้างถนนคอนกรีต กว้าง ๕ เมตร ยาว ๗๒๐ เมตร หนา ๐.๑๕ เมตร เส้นบ้านกุดท่าลือ หมู่ที่ ๖ ถึงโรงเรียนห้วยเม็กวิทยาคม ตำบลห้วยเม็ก อำเภอห้วยเม็ก จังหวัดกาฬสินธุ์ (เกินศักยภาพ)	เพื่อให้ประชาชนในหมู่ที่ ๖ และประชาชนในเขตเทศบาล ได้มีถนนสำหรับการคมนาคมได้อย่างสะดวกและรวดเร็ว	ถนนคอนกรีต ขนาดกว้าง ๕ เมตร ยาว ๗๒๐ เมตร หนา ๐.๑๕ เมตร เส้นบ้านกุดท่าลือ หมู่ที่ ๖ ถึงโรงเรียนห้วยเม็กวิทยาคม ตำบลห้วยเม็ก อำเภอห้วยเม็ก	-	๘๐๐,๐๐๐	๘๐๐,๐๐๐	๘๐๐,๐๐๐	๘๐๐,๐๐๐	จำนวนประชาชนที่ใช้ถนนร้อยละ ๘๐	ประชาชนได้รับความสะดวก	อบจ.กาฬสินธุ์, ทต.ท่าลาดดงยาง

๑. ยุทธศาสตร์ด้านโครงสร้างพื้นฐาน

๑.๑ แผนงานอุตสาหกรรมและการโยธา

ที่	โครงการ/กิจกรรม	วัตถุประสงค์	เป้าหมาย (ผลผลิตของโครงการ)	งบประมาณ					ตัวชี้วัด (KPI)	ผลที่คาดว่าจะได้รับ	หน่วยงาน ที่ รับผิดชอบ
				๒๕๖๑ (บาท)	๒๕๖๒ (บาท)	๒๕๖๓ (บาท)	๒๕๖๔ (บาท)	๒๕๖๕ (บาท)			
๖	โครงการก่อสร้างถนนคอนกรีต กว้าง ๕ เมตร ยาว ๗๒๐ เมตร หนา ๐.๑๕ เมตร เส้นบ้านป่า ยาง หมู่ที่ ๕ ถึง บ้านหนองหว้า ต.ชื่นชม อ.ชื่นชม จ.มหาสารคาม (เกินศักยภาพ)	เพื่อให้ประชาชนในหมู่ที่ ๕ และประชาชนในเขตเทศบาล ได้มีถนนสำหรับการคมนาคมได้อย่างสะดวกและรวดเร็ว	ถนนคอนกรีต ขนาดกว้าง ๕ เมตร ยาว ๗๒๐ เมตร หนา ๐.๑๕ เมตร เส้นบ้านป่า ยาง หมู่ที่ ๕ ถึง บ้านหนองหว้า ต.ชื่นชม อ.ชื่นชม จ.มหาสารคาม	-	๘๐๐,๐๐๐	๘๐๐,๐๐๐	๘๐๐,๐๐๐	๘๐๐,๐๐๐	จำนวนประชาชนที่ใช้ถนนร้อยละ ๘๐	ประชาชนได้รับความสะดวก	อบจ. กาศสินธุ์, ทต.ท่าลาด ดงยาง
๗	โครงการก่อสร้างถนนคอนกรีต กว้าง ๕ เมตร ยาว ๗๒๐ เมตร หนา ๐.๑๕ เมตร เส้นบ้านเนินลาด หมู่ที่ ๙ ถึง บ้านหนองแวงม่วง หมู่ที่ ๓ ตำบลกุดโดน อำเภอยางชุมน้อย จ.มหาสารคาม (เกินศักยภาพ)	เพื่อให้ประชาชนในหมู่ที่ ๙ และประชาชนในเขตเทศบาล ได้มีถนนสำหรับการคมนาคมได้อย่างสะดวกและรวดเร็ว	ถนนคอนกรีต ขนาดกว้าง ๕ เมตร ยาว ๗๒๐ เมตร หนา ๐.๑๕ เมตร เส้นบ้านเนินลาด หมู่ที่ ๙ ถึง บ้านหนองแวงม่วง หมู่ที่ ๓ ตำบลกุดโดน อำเภอยางชุมน้อย จ.มหาสารคาม	-	๘๐๐,๐๐๐	๘๐๐,๐๐๐	๘๐๐,๐๐๐	๘๐๐,๐๐๐	จำนวนประชาชนที่ใช้ถนนร้อยละ ๘๐	ประชาชนได้รับความสะดวก	อบจ. กาศสินธุ์, ทต.ท่าลาด ดงยาง

๑. ยุทธศาสตร์ด้านโครงสร้างพื้นฐาน

๑.๑ แผนงานอุตสาหกรรมและการโยธา

ที่	โครงการ/กิจกรรม	วัตถุประสงค์	เป้าหมาย (ผลผลิตของโครงการ)	งบประมาณ					ตัวชี้วัด (KPI)	ผลที่คาดว่าจะได้รับ	หน่วยงาน ที่รับผิดชอบ
				๒๕๖๑ (บาท)	๒๕๖๒ (บาท)	๒๕๖๓ (บาท)	๒๕๖๔ (บาท)	๒๕๖๕ (บาท)			
๘	โครงการก่อสร้างถนนคอนกรีต กว้าง ๕ เมตร ยาว ๗๒๐ เมตร หนา ๐.๑๕ เมตร เส้นบ้านกุด ทำลือ หมู่ที่ ๑๒ ถึง บ้านห้วย ม่วง ตำบลคำใหญ่ อำเภอยะ แม็ก จังหวัดกาฬสินธุ์ (เกิน ศักยภาพ)	เพื่อให้ประชาชนในหมู่ ที่ ๑๒ และประชาชนใน เขตเทศบาล ได้มีถนน สำหรับการคมนาคม ได้อย่างสะดวกและ รวดเร็ว	ถนนคอนกรีต ขนาดกว้าง ๕ เมตร ยาว ๗๒๐ เมตร หนา ๐.๑๕ เมตร เส้นบ้านกุดทำลือ หมู่ที่ ๑๒ ถึง บ้านห้วยม่วง ตำบลคำใหญ่ อำเภอยะ แม็ก จังหวัดกาฬสินธุ์	-	๘๐๐,๐๐๐	๘๐๐,๐๐๐	๘๐๐,๐๐๐	๘๐๐,๐๐๐	จำนวน ประชาชน ที่ใช้ถนน ร้อยละ ๘๐	ประชาชน ได้รับความ สะดวก	อบจ. กาฬสินธุ์, ทต.ท่าลาด ดงยาง

บัญชีครุภัณฑ์
แผนพัฒนาท้องถิ่น (พ.ศ.๒๕๖๑ - ๒๕๖๕)
เทศบาลตำบลท่าลาดดงยาง

ที่	แผนงาน	หมวด	ประเภท	เป้าหมาย (ผลผลิตของครุภัณฑ์)	งบประมาณและที่ผ่านมา					หน่วยงาน รับผิดชอบหลัก
					๒๕๖๑ (บาท)	๒๕๖๒ (บาท)	๒๕๖๓ (บาท)	๒๕๖๔ (บาท)	๒๕๖๕ (บาท)	
๑	แผนงานบริหารงาน ทั่วไป	ค่าครุภัณฑ์	ครุภัณฑ์ สำนักงาน	จัดซื้อตู้เก็บเอกสาร	-	๑๐,๐๐๐				สำนักปลัดฯ
๒	แผนงานบริหารงาน ทั่วไป	ค่าครุภัณฑ์	ครุภัณฑ์ สำนักงาน	จัดซื้อโต๊ะ-เก้าอี้สำนักงาน	-	๕๐,๐๐๐	๕๐,๐๐๐	๕๐,๐๐๐	๕๐,๐๐๐	สำนักปลัดฯ
๓	แผนงานบริหารงาน ทั่วไป	ค่าครุภัณฑ์	ครุภัณฑ์ สำนักงาน	จัดซื้อพัดลม	-	๓๐,๐๐๐	๓๐,๐๐๐	๓๐,๐๐๐	๓๐,๐๐๐	สำนักปลัดฯ
๔	แผนงานบริหารงาน ทั่วไป	ค่าครุภัณฑ์	ครุภัณฑ์ คอมพิวเตอร์	- จัดซื้อเครื่องคอมพิวเตอร์ สำหรับสำนักงาน - จัดซื้อเครื่องคอมพิวเตอร์ สำหรับสำนักงาน	-	๓๒,๐๐๐	๓๒,๐๐๐	๓๒,๐๐๐	๓๒,๐๐๐	สำนักปลัดฯ กองคลัง กองช่าง กองการศึกษา
๕	แผนงานบริหารงาน ทั่วไป	ค่าครุภัณฑ์	ครุภัณฑ์ คอมพิวเตอร์	-จัดซื้อเครื่องพิมพ์	-	๓๐,๐๐๐	๓๐,๐๐๐	๓๐,๐๐๐	๓๐,๐๐๐	สำนักปลัดฯ กองคลัง กองช่าง กองการศึกษา
๖	แผนงานรักษาความ สงบภายใน	ค่าครุภัณฑ์	ครุภัณฑ์ เครื่อง ดับเพลิง	จัดซื้อสายส่งน้ำดับเพลิง	-	๓๐,๐๐๐	๓๐,๐๐๐	๓๐,๐๐๐	๓๐,๐๐๐	สำนักปลัดฯ

ที่	แผนงาน	หมวด	ประเภท	เป้าหมาย (ผลผลิตของครุภัณฑ์)	งบประมาณและที่ผ่านมา					หน่วยงาน รับผิดชอบหลัก	
					๒๕๖๑ (บาท)	๒๕๖๒ (บาท)	๒๕๖๓ (บาท)	๒๕๖๔ (บาท)	๒๕๖๕ (บาท)		
๗	แผนงานรักษาความ สงบภายใน	ค่าครุภัณฑ์	ครุภัณฑ์ เครื่อง ดับเพลิง	จัดซื้อถังดับเพลิง	-	๔๐,๐๐๐	๔๐,๐๐๐	๔๐,๐๐๐	๔๐,๐๐๐	๔๐,๐๐๐	สำนักปลัดฯ
๘	แผนงานรักษาความ สงบภายใน	ค่าครุภัณฑ์	ครุภัณฑ์ เครื่อง ดับเพลิง	จัดซื้อเสื่อดับเพลิง	-	๗,๕๐๐	๗,๕๐๐	๗,๕๐๐	๗,๕๐๐	๗,๕๐๐	สำนักปลัดฯ
๙	แผนงานรักษาความ สงบภายใน	ค่าครุภัณฑ์	ครุภัณฑ์ เครื่อง ดับเพลิง	จัดซื้อรองเท้าดับเพลิง	-	๖,๐๐๐	๖,๐๐๐	๖,๐๐๐	๖,๐๐๐	๖,๐๐๐	สำนักปลัดฯ
๑๐	แผนงานรักษาความ สงบภายใน	ค่าครุภัณฑ์	ครุภัณฑ์ เครื่อง ดับเพลิง	จัดซื้อเสื้อหมวกเพลิง	-	๔,๐๐๐	๔,๐๐๐	๔,๐๐๐	๔,๐๐๐	๔,๐๐๐	สำนักปลัดฯ
๑๑	แผนงานรักษาความ สงบภายใน	ค่าครุภัณฑ์	ครุภัณฑ์ เครื่อง ดับเพลิง	จัดซื้อเสื้อสะท้อนแสง	-	๑๘,๐๐๐	๑๘,๐๐๐	๑๘,๐๐๐	๑๘,๐๐๐	๑๘,๐๐๐	สำนักปลัดฯ
๑๒	แผนงานรักษาความ สงบภายใน	ค่าครุภัณฑ์	ครุภัณฑ์ เครื่อง ดับเพลิง	จัดซื้อกระบอง	-	๔,๕๐๐	๔,๕๐๐	๔,๕๐๐	๔,๕๐๐	๔,๕๐๐	สำนักปลัดฯ
๑๓	แผนงานรักษาความ สงบภายใน	ค่าครุภัณฑ์	ครุภัณฑ์ เครื่อง ดับเพลิง	จัดซื้อหมวกของ อปพร.	-	๑๘,๐๐๐	๑๘,๐๐๐	๑๘,๐๐๐	๑๘,๐๐๐	๑๘,๐๐๐	สำนักปลัดฯ
๑๔	แผนงานรักษาความ สงบภายใน	ค่าครุภัณฑ์	ครุภัณฑ์ เครื่อง พ่นยุง	จัดซื้อเครื่องพ่นยุง	-	๘๐,๐๐๐	๘๐,๐๐๐	๘๐,๐๐๐	๘๐,๐๐๐	๘๐,๐๐๐	สำนักปลัดฯ

ที่	แผนงาน	หมวด	ประเภท	เป้าหมาย (ผลผลิตของครุภัณฑ์)	งบประมาณและที่ผ่านมา					หน่วยงาน รับผิดชอบหลัก
					๒๕๖๑ (บาท)	๒๕๖๒ (บาท)	๒๕๖๓ (บาท)	๒๕๖๔ (บาท)	๒๕๖๕ (บาท)	
๑๕	แผนงานเคหะและ ชุมชน	ค่าครุภัณฑ์	ครุภัณฑ์ สำรวจ	จัดซื้อเครื่องมือวัดความ ยาวของถนน	-	๑๐,๐๐๐	๑๐,๐๐๐	๑๐,๐๐๐	๑๐,๐๐๐	กองช่าง
๑๖	แผนงานสาธารณสุข	ค่าครุภัณฑ์	ครุภัณฑ์ งานบ้าน งานครัว	จัดซื้อเครื่องตัดหญ้า	-	๒๒,๐๐๐	๒๒,๐๐๐	๒๒,๐๐๐	๒๒,๐๐๐	สำนักปลัดฯ
๑๗	แผนงานเคหะและ ชุมชน	ค่าครุภัณฑ์	ครุภัณฑ์ สำนักงาน	จัดซื้อเครื่องปรับอากาศ	-	๔๐,๐๐๐	๔๐,๐๐๐	๔๐,๐๐๐	๔๐,๐๐๐	กองช่าง
๑๘	แผนงานบริหารงาน ทั่วไป	ค่าครุภัณฑ์	ครุภัณฑ์ สำนักงาน	จัดซื้อตู้เก็บเอกสาร	-	๑๐,๐๐๐	๑๐,๐๐๐	๑๐,๐๐๐	๑๐,๐๐๐	สำนักปลัดฯ กองคลัง กองช่าง กองการศึกษา
๑๙	แผนงานบริหารงาน ทั่วไป	ค่าครุภัณฑ์	ครุภัณฑ์ สำนักงาน	จัดซื้อโต๊ะ-เก้าอี้สำนักงาน	-	๔๐,๐๐๐	๔๐,๐๐๐	๔๐,๐๐๐	๔๐,๐๐๐	สำนักปลัดฯ กองคลัง กองช่าง กองการศึกษา
๒๐	แผนงานบริหารงาน ทั่วไป	ค่าครุภัณฑ์	ครุภัณฑ์ สำนักงาน	จัดซื้อพัดลม	-	๓๐,๐๐๐	๓๐,๐๐๐	๓๐,๐๐๐	๓๐,๐๐๐	สำนัก ปลัดเทศบาล
๒๑	แผนงานบริหารงาน ทั่วไป	ค่าครุภัณฑ์	ครุภัณฑ์ คอมพิวเตอร์	- จัดซื้อเครื่อง คอมพิวเตอร์ สำหรับ สำนักงาน - จัดซื้อเครื่อง คอมพิวเตอร์ สำหรับ สำนักงาน	-	๔๕,๐๐๐	๔๕,๐๐๐	๔๕,๐๐๐	๔๕,๐๐๐	สำนักปลัดฯ กองคลัง กองช่าง กองการศึกษา

ที่	แผนงาน	หมวด	ประเภท	เป้าหมาย (ผลผลิตของครุภัณฑ์)	งบประมาณและที่ผ่านมา					หน่วยงาน รับผิดชอบหลัก
					๒๕๖๑ (บาท)	๒๕๖๒ (บาท)	๒๕๖๓ (บาท)	๒๕๖๔ (บาท)	๒๕๖๕ (บาท)	
๒๒	แผนงานบริหารงาน ทั่วไป	ค่าครุภัณฑ์	ครุภัณฑ์ คอมพิวเตอร์	-จัดซื้อเครื่องพิมพ์	-	๓๐,๐๐๐	๓๐,๐๐๐	๓๐,๐๐๐	๓๐,๐๐๐	สำนักปลัดฯ กองคลัง กองช่าง กองการศึกษา
๒๓	แผนงานรักษาความ สงบภายใน	ค่าครุภัณฑ์	ครุภัณฑ์ เครื่อง ดับเพลิง	จัดซื้อสายส่งน้ำดับเพลิง	-	๓๖,๐๐๐	๓๖,๐๐๐	๓๖,๐๐๐	๓๖,๐๐๐	สำนักปลัดฯ
๒๔	แผนงานเคหะและ ชุมชน	ค่าครุภัณฑ์	ครุภัณฑ์ การเกษตร	จัดซื้อเครื่องสูบน้ำ ซัมเมอร์ส ๒ แรง	-	๒๐,๐๐๐	๒๐,๐๐๐	๒๐,๐๐๐	๒๐,๐๐๐	กองช่าง
๒๕	แผนงานเคหะและ ชุมชน	ค่าครุภัณฑ์	ครุภัณฑ์ สำรวจ	จัดซื้อเทปวัดระยะ ขนาด ๕๐ เมตร	-	๓,๕๐๐	๓,๕๐๐	๓,๕๐๐	๓,๕๐๐	กองช่าง
๒๖	แผนงานเคหะและ ชุมชน	ค่าครุภัณฑ์	ครุภัณฑ์ สำรวจ	จัดซื้อล้อวัดระยะ	-	๑๐,๐๐๐	๑๐,๐๐๐	๑๐,๐๐๐	๑๐,๐๐๐	กองช่าง
๒๗	แผนงานเคหะและ ชุมชน	ค่าครุภัณฑ์	ครุภัณฑ์ วิทยาศาสตร์ การแพทย์	เครื่องตรวจสอบคุณภาพน้ำ	-	๒๐,๐๐๐	๒๐,๐๐๐	๒๐,๐๐๐	๒๐,๐๐๐	กองช่าง
๒๘	แผนงานเคหะและ ชุมชน	ค่าครุภัณฑ์	ครุภัณฑ์ การเกษตร	เครื่องสูบน้ำซัมเมอร์ส ๑.๕ แรง จำนวน ๒ เครื่อง	-	๑๗,๐๐๐	๑๗,๐๐๐	๑๗,๐๐๐	๑๗,๐๐๐	กองช่าง
๒๙	แผนงานเคหะและ ชุมชน	ค่าครุภัณฑ์	ครุภัณฑ์ การเกษตร	จัดซื้อตู้ควบคุมปั้มน้ำ จำนวน ๓ เครื่อง	-	๑๕,๐๐๐	๑๕,๐๐๐	๑๕,๐๐๐	๑๕,๐๐๐	กองช่าง

ที่	แผนงาน	หมวด	ประเภท	เป้าหมาย (ผลผลิตของครุภัณฑ์)	งบประมาณและที่ผ่านมา					หน่วยงาน รับผิดชอบหลัก
					๒๕๖๑ (บาท)	๒๕๖๒ (บาท)	๒๕๖๓ (บาท)	๒๕๖๔ (บาท)	๒๕๖๕ (บาท)	
๓๐	แผนงานเคหะและ ชุมชน	ค่าครุภัณฑ์	ครุภัณฑ์ สำนักงาน	จัดซื้อชั้นวางเอกสารแบบ วางตรง ๕ ชั้น	-	๑๐,๐๐๐	๑๐,๐๐๐	๑๐,๐๐๐	๑๐,๐๐๐	กองช่าง
๓๑	แผนงานเคหะและ ชุมชน	ค่าครุภัณฑ์	ครุภัณฑ์ไฟฟ้า และวิทยุ	เครื่องหาพิกัดด้วย สัญญาณดาวเทียมแบบ พกพา (จีพีเอส)	-	๑๒,๐๐๐	๑๒,๐๐๐	๑๒,๐๐๐	๑๒,๐๐๐	กองช่าง
๓๒	แผนงานเคหะและ ชุมชน	ค่าครุภัณฑ์	ครุภัณฑ์ ก่อสร้าง	จัดซื้อชุดหล่อลูกปูน คอนกรีตทรงสี่เหลี่ยม ขนาด๐.๑๕x๐.๑๕ เมตร พร้อมเหล็กกระทุ้ง ๑ อัน	-	๗,๐๐๐	๗,๐๐๐	๗,๐๐๐	๗,๐๐๐	กองช่าง
๓๓	แผนงานการศึกษา	ค่าครุภัณฑ์	ครุภัณฑ์ สำนักงาน	ตู้เก็บเอกสารกระจกใส่ บานเลื่อน	-	๗,๐๐๐	๗,๐๐๐	๗,๐๐๐	๗,๐๐๐	กองการศึกษา
๓๔	แผนงานบริหารงาน ทั่วไป	ค่าครุภัณฑ์	ครุภัณฑ์ สำนักงาน	จัดซื้อโต๊ะ-เก้าอี้คณะ ผู้บริหาร	-	๕๐,๐๐๐	๕๐,๐๐๐	๕๐,๐๐๐	๕๐,๐๐๐	สำนักปลัดฯ
๓๕	แผนงานบริหารงาน ทั่วไป	ค่าครุภัณฑ์	ครุภัณฑ์ สำนักงาน	จัดซื้อเก้าอี้ห้องประชุม จำนวน ๒๐ ตัว	-	๔๐,๐๐๐	๔๐,๐๐๐	๔๐,๐๐๐	๔๐,๐๐๐	สำนัก ปลัดเทศบาล

ส่วนที่ ๔

การติดตามและประเมินผล

๔.๑ การติดตามและประเมินผลยุทธศาสตร์ขององค์กรปกครองส่วนท้องถิ่นในเขตจังหวัด

ตามพระราชบัญญัติกำหนดแผนและขั้นตอนการกระจายอำนาจให้แก่องค์กรปกครองส่วนท้องถิ่น พ.ศ. ๒๕๔๒ ได้กำหนดให้องค์กรปกครองส่วนท้องถิ่น มีอำนาจและหน้าที่ในการจัดทำแผนพัฒนาท้องถิ่นของตนเอง โดยในการจัดทำแผนพัฒนาขององค์กรปกครองส่วนท้องถิ่นนั้น จะต้องดำเนินการตามระเบียบกระทรวงมหาดไทย ว่าด้วยการจัดทำแผนพัฒนาขององค์กรปกครองส่วนท้องถิ่น พ.ศ. ๒๕๔๘ และที่แก้ไขเพิ่มเติมถึง (ฉบับที่ ๓) พ.ศ. ๒๕๖๑ ทั้งนี้ แผนพัฒนาท้องถิ่นจะต้องสอดคล้องกับแผนพัฒนาจังหวัด ยุทธศาสตร์การพัฒนาขององค์กรปกครองส่วนท้องถิ่นในเขตจังหวัด แผนพัฒนาอำเภอ แผนพัฒนาตำบล แผนพัฒนาหมู่บ้านหรือแผนชุมชน อันมีลักษณะเป็นการกำหนดรายละเอียดแผนงาน ดังนั้น จึงต้องมีการกำหนดยุทธศาสตร์การพัฒนาขององค์กรปกครองส่วนท้องถิ่นในเขตจังหวัดขึ้น ตามกระบวนการพิจารณาจากประชาคมท้องถิ่นระดับจังหวัด ร่วมกับคณะกรรมการพัฒนาองค์การบริหารส่วนจังหวัด คณะกรรมการประสานแผนพัฒนาท้องถิ่นระดับจังหวัด ผู้แทนองค์กรปกครองส่วนท้องถิ่นในเขตจังหวัด ร่วมกันจัดทำ ทบทวน หรือเปลี่ยนแปลงยุทธศาสตร์การพัฒนาขององค์กรปกครองส่วนท้องถิ่นในเขตจังหวัด เพื่อให้การจัดทำแผนพัฒนาขององค์กรปกครองส่วนท้องถิ่นเกิดประสิทธิภาพ ประสิทธิผล โดยนำยุทธศาสตร์การพัฒนาขององค์กรปกครองส่วนท้องถิ่นในเขตจังหวัดไปใช้เป็นแนวทางในการจัดทำแผนพัฒนาท้องถิ่นของตนเองได้ต่อไป และเพื่อให้สามารถบูรณาการกับแผนพัฒนาจังหวัด แผนปฏิบัติการประจำปีของจังหวัดและตอบสนองความต้องการของประชาชนอันจะนำไปสู่การจัดทำงบประมาณ ที่มีประสิทธิภาพในท้องถิ่นได้อย่างแท้จริง เป็นเครื่องมือในการพัฒนาท้องถิ่นให้เข้มแข็ง เกิดประโยชน์สูงสุดต่อประชาชนในท้องถิ่น

ดังนั้น องค์กรปกครองส่วนท้องถิ่น จึงต้องกำหนดยุทธศาสตร์การพัฒนาขององค์กรปกครองส่วนท้องถิ่นให้สอดคล้องยุทธศาสตร์การพัฒนาขององค์กรปกครองส่วนท้องถิ่นในเขตจังหวัด เพื่อนำไปสู่การบูรณาการร่วมกัน ให้เกิดความสอดคล้องกับแผนพัฒนาจังหวัด สามารถเชื่อมโยงไปสู่แผนพัฒนากลุ่มจังหวัด แผนพัฒนาภาค แผนพัฒนาเศรษฐกิจและสังคมแห่งชาติ ฉบับที่ ๑๒ แผนยุทธศาสตร์ชาติ ๒๐ ปี ไทยแลนด์ ๔.๐ และในการจัดทำแผนพัฒนาท้องถิ่น (พ.ศ. ๒๕๖๑ - ๒๕๖๕) จะต้องมีการติดตามและติดตามและประเมินผลยุทธศาสตร์เพื่อความสอดคล้องแผนพัฒนาท้องถิ่นขององค์กรปกครองส่วนท้องถิ่น ตามระเบียบกระทรวงมหาดไทย ว่าด้วยการจัดทำแผนขององค์กรปกครองส่วนท้องถิ่น พ.ศ. ๒๕๔๘ และที่แก้ไขเพิ่มเติมถึง (ฉบับที่ ๓) พ.ศ. ๒๕๖๑ โดยคณะกรรมการติดตามและประเมินผลแผนพัฒนาท้องถิ่น จะต้องดำเนินการให้คะแนนตามเกณฑ์ที่กำหนดไว้ ซึ่งเป็นส่วนหนึ่งของการติดตามและประเมินผลแผนพัฒนา โดยดำเนินการให้แล้วเสร็จภายในหกสิบวัน นับแต่วันที่ประกาศใช้งบประมาณรายจ่าย รายละเอียดแนวทางการพิจารณาตามหนังสือกระทรวงมหาดไทย ด่วนที่สุด ที่ มท ๐๘๑๐.๓/ว ๒๙๓๑ ลงวันที่ ๑๕ พฤษภาคม ๒๕๖๒ เรื่อง ชักซ้อมแนวทางการทบทวนแผนพัฒนาท้องถิ่น (พ.ศ. ๒๕๖๑ - ๒๕๖๕) ขององค์กรปกครองส่วนท้องถิ่น ดังนี้

แนวทางการพิจารณาการติดตามและประเมินผลยุทธศาสตร์
เพื่อความสอดคล้องแผนพัฒนาท้องถิ่นขององค์กรปกครองส่วนท้องถิ่น

ประเด็นการพิจารณา	คะแนน
๑. ข้อมูลสภาพทั่วไปและข้อมูลพื้นฐานขององค์กรปกครองส่วนท้องถิ่น	๒๐
๒. การวิเคราะห์สถานการณ์และศักยภาพ	๒๐
๓. ยุทธศาสตร์ประกอบด้วย	๖๐
๓.๑ ยุทธศาสตร์ขององค์กรปกครองส่วนท้องถิ่น	(๑๐)
๓.๒ ยุทธศาสตร์ขององค์กรปกครองส่วนท้องถิ่นในเขตจังหวัด	(๑๐)
๓.๓ ยุทธศาสตร์จังหวัด	(๑๐)
๓.๔ วิสัยทัศน์	(๕)
๓.๕ กลยุทธ์	(๕)
๓.๖ เป้าประสงค์ของแต่ละประเด็นกลยุทธ์	(๕)
๓.๗ จุดยืนทางยุทธศาสตร์	(๕)
๓.๘ แผนงาน	(๕)
๓.๙ ความเชื่อมโยงของยุทธศาสตร์ในภาพรวม	(๕)
รวมคะแนน	๑๐๐

**แนวทางเบื้องต้นในการให้คะแนนแนวทางการพิจารณาการติดตามและประเมินผลยุทธศาสตร์
เพื่อความสอดคล้องแผนพัฒนาท้องถิ่นขององค์กรปกครองส่วนท้องถิ่น**

ประเด็นการ พิจารณา	รายละเอียดหลักเกณฑ์	คะแนน เต็ม	คะแนน ที่ได้
๑. ข้อมูลสภาพ ทั่วไปและข้อมูล พื้นฐานขององค์กร ปกครองส่วนท้องถิ่น	ควรประกอบด้วยข้อมูลดังนี้ (๑) ข้อมูลเกี่ยวกับด้านกายภาพ เช่น ที่ตั้งของหมู่บ้าน/ชุมชน/ตำบล ลักษณะภูมิประเทศ ลักษณะภูมิอากาศ ลักษณะของที่ดิน ลักษณะของ แหล่งน้ำ ลักษณะของป่าไม้ ฯลฯ ด้านการเมือง/การปกครอง เช่น เขต การปกครองการเลือกตั้ง ฯลฯ	๒๐ (๓)	
	(๒) ข้อมูลเกี่ยวกับด้านการเมือง/การปกครอง เช่น เขตการปกครอง การเลือกตั้ง ฯลฯ ประชากร เช่น ข้อมูลเกี่ยวกับจำนวนประชากร และ ช่วงอายุและจำนวนประชากร ฯลฯ	(๒)	
	(๓) ข้อมูลเกี่ยวกับสภาพทางสังคม เช่น การศึกษา สาธารณสุข อาชญากรรม ยาเสพติด การสังคมสงเคราะห์	(๒)	
	(๔) ข้อมูลเกี่ยวกับระบบบริหารพื้นฐาน เช่น การคมนาคมขนส่ง การ ไฟฟ้า การประปา โทรศัพท์ ฯลฯ	(๒)	
	(๕) ข้อมูลเกี่ยวกับระบบเศรษฐกิจ เช่น การเกษตร การประมง การ ประมงสัตว์ การบริการ การท่องเที่ยว อุตสาหกรรม การพาณิชย์/กลุ่ม อาชีพแรงงาน ฯลฯ	(๒)	
	(๖) ข้อมูลเกี่ยวกับศาสนา ประเพณี วัฒนธรรม เช่น การนับถือศาสนา ประเพณี และงานประจำปี ภูมิปัญญาท้องถิ่น ภาษาถิ่น สินค้าพื้นเมือง และของที่ระลึก ฯลฯ และอื่นๆ	(๒)	
	(๗) ข้อมูลเกี่ยวกับทรัพยากรธรรมชาติ เช่น น้ำ ป่าไม้ ภูเขา คุณภาพ ของทรัพยากรธรรมชาติ ฯลฯ	(๒)	
	(๘) การสำรวจและจัดเก็บข้อมูลเพื่อการจัดทำแผนพัฒนาท้องถิ่นหรือ การใช้ข้อมูล จปฐ.	(๒)	
	(๙) การประชุมประชาคมท้องถิ่น รูปแบบ วิธีการ และการดำเนินการ ประชุมประชาคมท้องถิ่นโดยใช้กระบวนการร่วมคิด ร่วมทำ ร่วม ตัดสินใจ ร่วมตรวจสอบ ร่วมรับประโยชน์ ร่วมแก้ไขปัญหา ปรึกษาหารือ แลกเปลี่ยนเรียนรู้ เพื่อแก้ไขปัญหาสำหรับการพัฒนา ท้องถิ่นตามอำนาจหน้าที่ขององค์กรปกครองส่วนท้องถิ่น	(๓)	

ประเด็น...

ประเด็น การพิจารณา	รายละเอียดหลักเกณฑ์	คะแนน เต็ม	คะแนน ที่ได้
๒. การวิเคราะห์ สภาวการณ์และ ศักยภาพ	<p>ควรประกอบด้วยข้อมูลดังนี้</p> <p>(๑) การวิเคราะห์ที่ครอบคลุมความเชื่อมโยง ความสอดคล้องยุทธศาสตร์ จังหวัด ยุทธศาสตร์การพัฒนาขององค์กรปกครองส่วนท้องถิ่นในเขต จังหวัด ยุทธศาสตร์ขององค์กรปกครองส่วนท้องถิ่น นโยบายของ ผู้บริหารท้องถิ่น รวมถึงความเชื่อมโยงแผนยุทธศาสตร์ชาติ ๒๐ ปี แผนพัฒนาเศรษฐกิจและสังคมแห่งชาติ และ Thailand ๔.๐</p> <p>(๒) การวิเคราะห์การใช้ผังเมืองรวมหรือผังเมืองเฉพาะและการบังคับ ใช้ผลของการบังคับใช้ สภาพการณ์ที่เกิดขึ้นต่อการพัฒนาท้องถิ่น</p> <p>(๓) การวิเคราะห์ทางสังคม เช่น ด้านแรงงาน การศึกษา สาธารณสุข ความยากจน อาชญากรรม ปัญหาเสพติด เทคโนโลยี จาริต ประเพณี วัฒนธรรม ภูมิปัญญาท้องถิ่น เป็นต้น</p> <p>(๔) การวิเคราะห์ทางเศรษฐกิจ ข้อมูลด้านรายได้ครัวเรือน การส่งเสริม อาชีพ กลุ่มอาชีพ กลุ่มทางสังคม การพัฒนาอาชีพและกลุ่มต่างๆ สภาพทางเศรษฐกิจและความเป็นอยู่ทั่วไป เป็นต้น</p> <p>(๕) การวิเคราะห์สิ่งแวดล้อม พื้นที่สีเขียว ธรรมชาติต่างๆ ทาง ภูมิศาสตร์ กระบวนการหรือสิ่งที่เกิดขึ้น การประดิษฐ์ที่มีผลต่อ สิ่งแวดล้อมและการพัฒนา</p> <p>(๖) ผลการวิเคราะห์ศักยภาพเพื่อประเมินสถานภาพการพัฒนาใน ปัจจุบันและโอกาสการพัฒนาในอนาคตของท้องถิ่น ด้วยเทคนิค SWOT Analysis ที่อาจส่งผลต่อการดำเนินงานได้แก่ S-Strengit (จุด แข็ง) W-Weakness (จุดอ่อน) O-Opportunity (โอกาส) และT- Therat (อุปสรรค)</p>	๒๐ (๕)	
๓. ยุทธศาสตร์ ๓.๑ ยุทธศาสตร์ของ องค์กรปกครองส่วน ท้องถิ่น	<p>ควรประกอบด้วยข้อมูลดังนี้ สอดคล้องกับสภาพสังคม เศรษฐกิจ สิ่งแวดล้อมของท้องถิ่น ประเด็นปัญหาการพัฒนาและแนวทางการ พัฒนาที่สอดคล้องกับยุทธศาสตร์ขององค์กรปกครองส่วนท้องถิ่น และ เชื่อมโยงหลักประชารัฐแผนยุทธศาสตร์ชาติ ๒๐ ปี แผนพัฒนา เศรษฐกิจและสังคมแห่งชาติ และ Thailand ๔.๐</p>	๖๐ (๑๐)	
๓.๒ ยุทธศาสตร์ของ องค์กรปกครองส่วน ท้องถิ่นในเขตจังหวัด	<p>สอดคล้องและเชื่อมโยงกับสภาพสังคม เศรษฐกิจ สิ่งแวดล้อมของ ท้องถิ่น และยุทธศาสตร์จังหวัด และเชื่อมโยงหลักประชารัฐแผน ยุทธศาสตร์ชาติ ๒๐ ปี แผนพัฒนาเศรษฐกิจและสังคมแห่งชาติและ Thailand ๔.๐</p>	(๑๐)	
๓.๓ ยุทธศาสตร์ จังหวัด	<p>สอดคล้องกับแผนพัฒนากลุ่มจังหวัด ยุทธศาสตร์พัฒนาภาค แผนพัฒนาเศรษฐกิจและสังคมแห่งชาติ แผนการบริหารราชการ แผ่นดิน นโยบาย/ยุทธศาสตร์ คสช. และนโยบายรัฐบาล หลักประชา รัฐ แผนยุทธศาสตร์ชาติ ๒๐ ปี และThailand ๔.๐</p>	(๑๐)	

ประเด็น...

ประเด็นการพิจารณา	รายละเอียดหลักเกณฑ์	คะแนนเต็ม	คะแนนที่ได้
๓.๔ วิสัยทัศน์	วิสัยทัศน์ ซึ่งมีลักษณะแสดงสถานภาพที่องค์กรปกครองส่วนท้องถิ่นต้องการจะเป็นหรือบรรลุถึงอนาคตอย่างชัดเจน สอดคล้องกับโอกาสและศักยภาพที่เป็นลักษณะเฉพาะขององค์กรปกครองส่วนท้องถิ่นและสัมพันธ์กับโครงการพัฒนา	(๕)	
๓.๕ กลยุทธ์	แสดงให้เห็นช่องทาง วิธีการ ภารกิจหรือสิ่งที่จะต้องทำตามอำนาจหน้าที่ขององค์กรปกครองส่วนท้องถิ่นที่จะนำไปสู่การบรรลุวิสัยทัศน์ หรือแสดงให้เห็นถึงความชัดเจนในสิ่งที่จะดำเนินการให้บรรลุวิสัยทัศน์นั้น	(๕)	
๓.๖ เป้าประสงค์ของแต่ละประเด็นกลยุทธ์	เป้าประสงค์ของแต่ละประเด็นกลยุทธ์มีความสอดคล้องและสนับสนุนต่อกิจกรรมที่จะเกิดขึ้น มุ่งหมายสิ่งหนึ่งสิ่งใดที่ชัดเจน	(๕)	
๓.๗ จุดยืนทางยุทธศาสตร์ (Positioning)	ความมุ่งมั่นอันแน่วแน่ในการวางแผนพัฒนาท้องถิ่น เพื่อให้บรรลุวิสัยทัศน์ขององค์กรปกครองส่วนท้องถิ่น ซึ่งเกิดจากศักยภาพของพื้นที่จริง ที่จะนำไปสู่ผลสำเร็จทางยุทธศาสตร์	(๕)	
๓.๘ แผนงาน	แผนงานหรือจุดมุ่งหมายเพื่อการพัฒนาในอนาคต กำหนดจุดมุ่งหมายในเรื่องใดเรื่องหนึ่งหรือแผนงานที่เกิดจากเป้าประสงค์ ตัวชี้วัด ค่าเป้าหมาย กลยุทธ์ จุดยืนทางยุทธศาสตร์ขององค์กรปกครองส่วนท้องถิ่นที่มีความชัดเจน นำไปสู่การทำโครงการพัฒนาท้องถิ่นในแผนพัฒนาท้องถิ่น โดยระบุแผนงานและความเชื่อมโยงดังกล่าว	(๕)	
๓.๙ ความเชื่อมโยงของยุทธศาสตร์ในภาพรวม	ความเชื่อมโยงองค์รวมที่นำไปสู่การพัฒนาท้องถิ่นที่เกิดผลผลิต/โครงการจากแผนยุทธศาสตร์ชาติ ๒๐ ปี แผนพัฒนาเศรษฐกิจและสังคมแห่งชาติ ฉบับที่ ๑๒ Thailand ๔.๐ แผนพัฒนาภาค/แผนพัฒนากลุ่มจังหวัด /แผนพัฒนาจังหวัดยุทธศาสตร์การพัฒนาขององค์กรปกครองส่วนท้องถิ่นในเขตจังหวัด และยุทธศาสตร์ขององค์กรปกครองส่วนท้องถิ่น	(๕)	
รวมคะแนน		๑๐๐	

๔.๒ การติดตามและประเมินผลโครงการขององค์กรปกครองส่วนท้องถิ่น

ในการจัดทำแผนพัฒนาท้องถิ่น (พ.ศ. ๒๕๖๑ – ๒๕๖๕) ขององค์กรปกครองส่วนท้องถิ่น จะต้องมีการติดตามและประเมินผลโครงการขององค์กรปกครองส่วนท้องถิ่นเพื่อความสอดคล้องแผนพัฒนาท้องถิ่น ตามระเบียบกระทรวงมหาดไทย ว่าด้วยการจัดทำแผนขององค์กรปกครองส่วนท้องถิ่น พ.ศ. ๒๕๔๘ และที่แก้ไขเพิ่มเติมถึง (ฉบับที่ ๓) พ.ศ. ๒๕๖๑ โดยคณะกรรมการติดตามและประเมินผลแผนพัฒนาท้องถิ่น จะต้องดำเนินการให้คะแนนตามเกณฑ์ที่กำหนดไว้ ซึ่งเป็นส่วนหนึ่งของการติดตามและประเมินผลแผนพัฒนา โดยดำเนินการให้แล้วเสร็จภายในหกสิบวัน นับแต่วันที่ประกาศใช้งบประมาณรายจ่าย รายละเอียดแนวทางการพิจารณาตามหนังสือกระทรวงมหาดไทย ด่วนที่สุด ที่ มท ๐๘๑๐.๓/ว ๒๙๓๑ ลงวันที่ ๑๕ พฤษภาคม ๒๕๖๒ เรื่อง ชักซ้อมแนวทางการทบทวนแผนพัฒนาท้องถิ่น (พ.ศ. ๒๕๖๑ – ๒๕๖๕) ขององค์กรปกครองส่วนท้องถิ่น ดังนี้

แนวทางการพิจารณาการติดตามและประเมินผลโครงการ เพื่อความสอดคล้องแผนพัฒนาท้องถิ่น (พ.ศ. ๒๕๖๑ – ๒๕๖๕) ขององค์กรปกครองส่วนท้องถิ่น

ประเด็นการพิจารณา	คะแนน
๑. การสรุปสถานการณ์การพิจารณา	๑๐
๒. การประเมินผลการนำแผนพัฒนาท้องถิ่นสี่ปีไปปฏิบัติในเชิงปริมาณ	๑๐
๓. การประเมินผลการนำแผนพัฒนาท้องถิ่นสี่ปีไปปฏิบัติในเชิงคุณภาพ	๑๐
๔. แผนงานและยุทธศาสตร์การพิจารณา	๑๐
๕. โครงการพัฒนา ประกอบด้วย	๖๐
๕.๑ ความชัดเจนของชื่อโครงการ	(๕)
๕.๒ กำหนดวัตถุประสงค์สอดคล้องกับโครงการ	(๕)
๕.๓ เป้าหมาย (ผลผลิตของโครงการ) มีความชัดเจนนำไปสู่การตั้งงบประมาณได้ถูกต้อง	(๕)
๕.๔ โครงการมีความสอดคล้องกับแผนยุทธศาสตร์ชาติ ๒๐ ปี	(๕)
๕.๕ เป้าหมาย (ผลผลิตของโครงการ) มีความสอดคล้องกับแผนพัฒนาเศรษฐกิจและสังคมแห่งชาติ	(๕)
๕.๖ โครงการมีความสอดคล้องกับ Thailand ๔.๐	(๕)
๕.๗ โครงการสอดคล้องกับยุทธศาสตร์จังหวัด	(๕)
๕.๘ โครงการแก้ไขปัญหาความยากจนหรือการเสริมสร้างให้ประเทศชาติมั่นคง มั่งคั่ง ยั่งยืน ภายใต้หลักปรัชญา	(๕)
๕.๙ งบประมาณ มีความสอดคล้องกับเป้าหมาย (ผลผลิตของโครงการ)	(๕)
๕.๑๐ มีการประมาณการราคาถูกต้องตามหลักวิธีการงบประมาณ	(๕)
๕.๑๑ มีการกำหนดตัวชี้วัด (KPI) และสอดคล้องกับวัตถุประสงค์และผลคาดว่าจะได้รับ	(๕)
๕.๑๒ ผลที่คาดว่าจะได้รับ สอดคล้องกับวัตถุประสงค์	(๕)
รวมคะแนน	๑๐๐

**แนวทางเบื้องต้นในการให้คะแนนแนวทางการพิจารณาการติดตามและประเมินผลโครงการ
เพื่อความสอดคล้องแผนพัฒนาท้องถิ่น (พ.ศ. ๒๕๖๑ - ๒๕๖๕) ขององค์กรปกครองส่วนท้องถิ่น**

ประเด็น การพิจารณา	รายละเอียดหลักเกณฑ์	คะแนน เต็ม	คะแนนที่ได้
๑. การสรุป สถานการณ์การ พัฒนา	เป็นการวิเคราะห์กรอบการจัดทำยุทธศาสตร์ขององค์กรปกครองส่วนท้องถิ่น (ใช้การวิเคราะห์ SWOT Analysis/Demand (Demand Analysis)/Global Demand และ Trend ปัจจุบันและสถานการณ์การเปลี่ยนแปลงที่มีผลต่อการพัฒนา อย่างน้อยต้องประกอบด้วยวิเคราะห์ศักยภาพด้านเศรษฐกิจ, ด้านสังคม, ด้านทรัพยากรธรรมชาติและสิ่งแวดล้อม)	๑๐	
๒. การประเมินผล การนำแผนพัฒนา ท้องถิ่นสี่ปีไป ปฏิบัติในเชิง ปริมาณ	๑) การควบคุมที่มีตัวเลขต่างๆ เพื่อนำมาใช้วัดผลในเชิงปริมาณ เช่น การวัดจำนวนโครงการ กิจกรรม งานต่างๆ ก็คือผลผลิตนั่นเองว่าเป็นไปตามที่ตั้งเป้าหมายเอาไว้หรือไม่จำนวนที่ดำเนินการจริงตามที่ได้กำหนดไว้เท่าไร จำนวนที่ไม่สามารถดำเนินการได้มีจำนวนเท่าไร สามารถอธิบายได้ตามหลักประสิทธิภาพ (Efficiency) ของการพัฒนาท้องถิ่นตามอำนาจหน้าที่ที่ได้กำหนดไว้ ๒) วิเคราะห์ผลกระทบ/สิ่งที่กระทบ (Impact) โครงการที่ดำเนินการในเชิงปริมาณ (Qualitative)	๑๐	
๓. การประเมินผล การนำแผนพัฒนา ท้องถิ่นสี่ปีไป ปฏิบัติในเชิง คุณภาพ	๑) การประเมินประสิทธิผลของแผนพัฒนาในเชิงคุณภาพคือการนำเอาเทคนิคๆ มาใช้เพื่อวัดค่าภารกิจ โครงการ กิจกรรม งานต่างๆ ที่ดำเนินการในพื้นที่นั้นๆ ตรงต่อความต้องการของประชาชนหรือไม่และเป็นไปตามอำนาจหน้าที่หรือไม่ ประชาชนพึงพอใจหรือไม่ สิ่งของ วัสดุ ครุภัณฑ์ การดำเนินการต่างๆ มีสภาพหรือลักษณะถูกต้อง คงทน ถาวร สามารถใช้ได้ตามวัตถุประสงค์หรือไม่ ซึ่งเป็นไปตามหลักประสิทธิผล (Effectiveness) ผลการปฏิบัติราชการตามที่บรรลุวัตถุประสงค์และเป้าหมายของแผนปฏิบัติราชการตามที่ได้รับงบประมาณมาดำเนินการ รวมถึงสามารถเทียบเคียงกับส่วนราชการหรือหน่วยงาน ๒) วิเคราะห์ผลกระทบ/สิ่งที่กระทบ (Impact) โครงการที่ดำเนินการในเชิงคุณภาพ (Qualitative)	๑๐	
๔. แผนงานและ ยุทธศาสตร์การ พัฒนา	๑) วิเคราะห์แผนงาน งาน ที่เกิดจากด้านต่างๆ มีความสอดคล้องกับยุทธศาสตร์ขององค์กรปกครองส่วนท้องถิ่นในมิติต่างๆ จนนำไปสู่การจัดทำโครงการพัฒนาท้องถิ่นโดยใช้ SWOT Analysis/Demand (Demand Analysis)/Global Demand/Trend หรือหลักการบูรณาการ (Integration) กับองค์กรปกครองส่วนท้องถิ่นที่มีพื้นที่ติดต่อกัน ๒) วิเคราะห์แผนงาน งาน ที่เกิดจากด้านต่างๆ ที่สอดคล้องกับการแก้ไขปัญหาความยากจน หลักปรัชญา	๑๐	

ประเด็น การพิจารณา	รายละเอียดหลักเกณฑ์	คะแนน เพิ่มเติม	คะแนน ที่ได้
<p>๕. โครงการพัฒนา ๕.๑ ความชัดเจน ของชื่อโครงการ</p>	<p>ควรประกอบด้วยข้อมูลดังนี้ เป็นโครงการที่มีวัตถุประสงค์สนองต่อยุทธศาสตร์การพัฒนาขององค์กร ปกครองส่วนท้องถิ่นและดำเนินการเพื่อให้การพัฒนาบรรลุตามวิสัยทัศน์ ขององค์กรปกครองส่วนท้องถิ่นที่กำหนดไว้ ชื่อโครงการมีความชัดเจน มุ่งไปเรื่องใดเรื่องหนึ่ง อ่านแล้วเข้าใจได้ว่าจะพัฒนาอะไรในอนาคต</p>	<p>๖๐ (๕)</p>	
<p>๕.๒ กำหนด วัตถุประสงค์ สอดคล้องกับ โครงการ</p>	<p>มีวัตถุประสงค์ชัดเจน (clear objective) โครงการต้องกำหนด วัตถุประสงค์สอดคล้องกับความเป็นมาของโครงการ สอดคล้องกับ หลักการและเหตุผล วิธีการดำเนินงานต้องสอดคล้องกับวัตถุประสงค์ มี ความเป็นไปได้ชัดเจน มีลักษณะเฉพาะเจาะจง</p>	<p>(๕)</p>	
<p>๕.๓ เป้าหมาย (ผลผลิตของ โครงการ) มีความ ชัดเจนนำไปสู่การตั้ง งบประมาณได้ ถูกต้อง</p>	<p>สภาพที่อยากให้เกิดขึ้นในอนาคตเป็นทิศทางที่ต้องไปให้ถึงเป้าหมายต้อง ชัดเจน สามารถระบุจำนวนเท่าไร กลุ่มเป้าหมายคืออะไร มีผลผลิต อย่างไร กลุ่มเป้าหมาย พื้นที่ดำเนินงาน และระยะเวลาดำเนินงานอธิบาย ให้ชัดเจนว่าโครงการนี้จะทำที่ไหน เริ่มต้นในช่วงเวลาใดและจบลงเมื่อไร ใครคือกลุ่มเป้าหมายของโครงการ หากกลุ่มเป้าหมายมีหลายกลุ่ม ให้ บอกชัดเจนไปว่าใครคือกลุ่มเป้าหมายหลัก ใครคือกลุ่มเป้าหมายรอง</p>	<p>(๕)</p>	
<p>๕.๔ โครงการมีความ สอดคล้องกับแผน ยุทธศาสตร์ ๒๐ ปี</p>	<p>โครงการสอดคล้องกับ (๑) ความมั่นคง (๒) การสร้างความสามารถในการ แข่งขัน (๓) การพัฒนาเสริมสร้างศักยภาพคน (๔) การสร้างโอกาสความ เสมอภาคและเท่าเทียมกันทางสังคม (๕) การสร้างการเติบโตบนคุณภาพ ชีวิตที่เป็นมิตรต่อสิ่งแวดล้อม (๖) การปรับสมดุลและพัฒนาระบบการ บริหารจัดการภาครัฐ เพื่อให้เกิดความมั่นคง มั่งคั่ง ยั่งยืน</p>	<p>(๕)</p>	
<p>๕.๕ เป้าหมาย (ผลผลิตของ โครงการ) มีความ สอดคล้องกับ แผนพัฒนาเศรษฐกิจ และสังคมแห่งชาติ</p>	<p>โครงการมีความสอดคล้องแผนพัฒนาเศรษฐกิจและสังคมแห่งชาติฉบับที่ ๑๒ โดย (๑) ยึดหลักปรัชญาเศรษฐกิจพอเพียง (๒) ยึดคนเป็นศูนย์กลาง พัฒนา (๓) ยึดวิสัยทัศน์ภายใต้ยุทธศาสตร์ชาติ ๒๐ ปี (๔) ยึดเป้าหมาย อนาคตประเทศไทย ๒๕๗๙ (๕) ยึดหลักการนำไปสู่ปฏิบัติให้เกิดผล สัมฤทธิ์อย่างจริงจังใน ๕ ปีที่ต่อยอดไปสู่ผลสัมฤทธิ์ที่เป็นเป้าหมายระยะ ยาว ภายใต้แนวทางการพัฒนา (๑) การยกระดับศักยภาพการแข่งขันและ การหลุดพ้นกับดักรายได้ปานกลางสู่รายได้สูง (๒) การพัฒนาศักยภาพคน ตามช่วงวัยและการปฏิรูประบบเพื่อสร้างสังคมสูงวัยอย่างมีคุณภาพ (๓) การลดความเหลื่อมล้ำทางสังคม (๔) การรองรับการเชื่อมโยงภูมิภาคและ ความเป็นเมือง (๕) การสร้างความเจริญเติบโตทางเศรษฐกิจและสังคม อย่างเป็นมิตรกับสิ่งแวดล้อม (๖) การบริหารราชการแผ่นดินที่มี ประสิทธิภาพ</p>	<p>(๕)</p>	

ประเด็น การพิจารณา	รายละเอียดหลักเกณฑ์	คะแนน เต็ม	คะแนน ที่ได้
๕.๖ โครงการมีความ สอดคล้อง	โครงการมีลักษณะหรือสอดคล้องกับการปรับเปลี่ยนโครงสร้างเศรษฐกิจ ไปสู่ Value-Based Economy หรือเศรษฐกิจที่ขับเคลื่อนด้วยนวัตกรรม ทำน้อย ได้มาก เช่น (๑) เปลี่ยนจากการผลิตสินค้า โภคภัณฑ์ไปสู่สินค้า เชิงนวัตกรรม (๒) เปลี่ยนจากการขับเคลื่อนประเทศด้วย ภาคอุตสาหกรรม ไปสู่การขับเคลื่อนด้วยเทคโนโลยี ความคิดสร้างสรรค์ และนวัตกรรม (๓) เปลี่ยนจากการเน้นภาคการผลิตสินค้าไปสู่การเน้น ภาคบริการมากขึ้น รวมถึงโครงการที่เติมเต็มด้วยวิทยาการ ความคิด สร้างสรรค์ นวัตกรรม วิทยาศาสตร์ เทคโนโลยี และการวิจัยและพัฒนา แล้วต่อยอดความได้เปรียบเชิงเปรียบเทียบ เช่น ด้านการเกษตร เทคโนโลยีชีวภาพ สาธารณสุข วัฒนธรรม ฯลฯ	(๕)	๕
๕.๗ โครงการ สอดคล้องกับ ยุทธศาสตร์จังหวัด	โครงการพัฒนาท้องถิ่นมีความสอดคล้องกับห้วงระยะเวลาของ แผนพัฒนาจังหวัดที่ได้กำเนิดขึ้น เพื่อขับเคลื่อนการพัฒนาท้องถิ่นเสมือน หนึ่งการขับเคลื่อนการพัฒนาจังหวัด ซึ่งไม่สามารถแยกส่วนใดส่วนหนึ่ง ออกจากกันได้ นอกจากนี้โครงการพัฒนาท้องถิ่นต้องเป็นโครงการ เชื่อมต่อหรือเดินทางไปด้วยกันกับยุทธศาสตร์จังหวัดที่ได้กำหนดขึ้นเป็น ปัจจุบัน	(๕)	๕
๕.๘ โครงการแก้ไข ปัญหาความยากจน หรือการเสริมสร้างให้ ประเทศชาติมั่นคง มั่งคั่ง ยั่งยืน ภายใต้ หลักปรัชญา	เป็นโครงการที่ดำเนินการภายใต้พื้นฐานความพอเพียงที่ประชาชน ดำเนินการเองหรือร่วมดำเนินการ เป็นโครงการต่อยอดและขยายได้ เป็น โครงการที่ประชาชนต้องการเพื่อให้เกิดความยั่งยืน ซึ่งมีลักษณะที่จะให้ ท้องถิ่นมีความมั่นคง มั่งคั่ง ยั่งยืน เป็นท้องถิ่นที่พัฒนาแล้วด้วยการ พัฒนาปรัชญาเศรษฐกิจพอเพียง	(๕)	๕
๕.๙ งบประมาณมี ความสอดคล้องกับ เป้าหมาย(ผลผลิต ของโครงการ)	งบประมาณโครงการพัฒนาจะต้องคำนึงถึงหลักสำคัญ ๕ ประการในการ จัดทำโครงการได้แก่ (๑) ความประหยัด (Economy) (๒) ความมี ประสิทธิภาพ (Efficiency) (๓) ความมีประสิทธิภาพ (Effectiveness) (๔) ความยุติธรรม (Equity) (๕) ความโปร่งใส (Transparency)	(๕)	๕
๕.๑๐ มีการประมาณ การราคาถูกต้องตาม หลักวิธีการ งบประมาณ	การประมาณราคาเพื่อการพัฒนาต้องให้สอดคล้องกับโครงการถูกต้อง ตามหลักวิชาการทางช่าง หลักของราคากลาง ราคากลางท้องถิ่น มีความ โปร่งใสในการกำหนดราคาและตรวจสอบในเชิงประจักษ์	(๕)	๕

ประเด็น การพิจารณา	รายละเอียดหลักเกณฑ์	คะแนน เต็ม	คะแนน ที่ได้
๕.๑๑ มีการกำหนด ตัวชี้วัด (KPI) และ สอดคล้องกับ วัตถุประสงค์และผลที่ คาดว่าจะได้รับ	มีการกำหนดตัวชี้วัดผลงาน (Key Performancy Indicator : KPI) ที่ สามารถวัดได้ (measurable) ใช้บอกประสิทธิผล (effectiveness) ใช้บอกประสิทธิภาพ (efficiency) ได้ เช่น การกำหนดความพึงพอใจ การกำหนดร้อยละ การกำหนดอันเกิดจากผลของวัตถุประสงค์ที่เกิดขึ้นที่สิ่งที่ได้รับ (การคาดการณ์ คาดว่าจะได้รับ)	(๕)	
๕.๑๒ ผลที่คาดว่าจะ ได้รับสอดคล้องกับ วัตถุประสงค์	ผลที่ได้รับเป็นสิ่งที่เกิดขึ้นได้จริงจากการดำเนินการตามโครงการพัฒนาซึ่งสอดคล้องกับวัตถุประสงค์ที่ตั้งไว้ การได้ผลหรือผลที่เกิดขึ้นจะต้องเท่ากับวัตถุประสงค์หรือมากกว่าวัตถุประสงค์ ซึ่งการเขียนวัตถุประสงค์ควรคำนึงถึง (๑) ความเป็นไปได้และมีความเฉพาะเจาะจง ในการดำเนินงานตามโครงการ (๒) วัดและประเมินผลระดับของความสำเร็จได้ (๓) ระบุสิ่งที่ต้องการดำเนินงานอย่างชัดเจนและเฉพาะเจาะจงมากที่สุดและสามารถปฏิบัติได้ (๔) เป็นเหตุเป็นผล สอดคล้องกับความเป็นจริง (๕) ส่งผลต่อการบ่งบอกเวลาได้	(๕)	
รวมคะแนน		๑๐๐	

๔.๓ สรุปผลการพัฒนาท้องถิ่นในภาพรวม

ในการจัดทำแผนพัฒนาท้องถิ่น (พ.ศ. ๒๕๖๑ – ๒๕๖๕) ขององค์กรปกครองส่วนท้องถิ่น ก็เพื่อใช้เป็นเครื่องมือในการพัฒนา เป็นแนวทางในการบริหารพัฒนาท้องถิ่นให้บรรลุตามวัตถุประสงค์และเป้าหมาย เกิดประสิทธิภาพประสิทธิผลสูงสุดในการแก้ไขปัญหาให้กับประชาชน ก่อให้เกิดประโยชน์และสามารถตอบสนองความต้องการพัฒนาของประชาชน โดยพิจารณาบรรจุโครงการในงบประมาณรายจ่ายประจำปี งบประมาณรายจ่ายเพิ่มเติม และงบประมาณจากเงินสะสม โดยจะต้องมีการติดตามและประเมินผลแผนพัฒนาตามระเบียบกระทรวงมหาดไทย ว่าด้วยการจัดทำแผนพัฒนาขององค์กรปกครองส่วนท้องถิ่น พ.ศ. ๒๕๔๘ และที่แก้ไขเพิ่มเติมถึง (ฉบับที่ ๓) พ.ศ. ๒๕๖๑ เป็นการสรุปผลในภาพรวมของท้องถิ่น เป็นการติดตามผลการนำยุทธศาสตร์ขององค์กรปกครองส่วนท้องถิ่น ว่าเกิดผลทั้งในเชิงปริมาณ และเชิงคุณภาพ อย่างไร ซึ่งสามารถวัดผลได้ทั้งเชิงสถิติต่างๆ ตารางกราฟและการพรรณนา ดังนี้

(๑) การวัดผลในเชิงปริมาณและเชิงคุณภาพ

(๑.๑) การวัดผลในเชิงปริมาณ (Quantity)

- โดยเครื่องมือที่ใช้ในการติดตามและประเมินผลในเชิงปริมาณ มีดังนี้

การวางแผนพัฒนาท้องถิ่นสี่ปี (พ.ศ. ๒๕๖๑ – ๒๕๖๕) ได้กำหนดโครงการที่จะดำเนินการตามแผนพัฒนาท้องถิ่น (พ.ศ. ๒๕๖๑ – ๒๕๖๕)										
ยุทธศาสตร์ อปท. ในเขตจังหวัด	๒๕๖๑		๒๕๖๒		๒๕๖๓		๒๕๖๔		๒๕๖๕	
	จำนวน	งบประมาณ	จำนวน	งบประมาณ	จำนวน	งบประมาณ	จำนวน	งบประมาณ	จำนวน	งบประมาณ
๑. การพัฒนาคน และสังคมที่มี คุณภาพ										
๒. การพัฒนาการ ผลิตทางการเกษตร และการตลาดอย่าง ครบวงจร										
๓. การพัฒนาการ ผ้าไหมแพรวา ผ้า มัดย้อมจากสี ธรรมชาติ และ ส่งเสริมศิลปะ วัฒนธรรม จารีต ประเพณี และภูมิ ปัญญาท้องถิ่น										
๔. การพัฒนาการ เศรษฐกิจและการ ท่องเที่ยว										
๕. การพัฒนา โครงสร้างพื้นฐาน										

๖. การอนุรักษ์ ทรัพยากรธรรมชาติ										
๗. การรักษาความ มั่นคงภายในและ พัฒนาระบบ บริหารภายใต้การ บริหารงานกิจการ บ้านเมืองที่ดี										
รวม										

สรุปรายงานผลการดำเนินการ ประจำปีงบประมาณ พ.ศ.						
ลำดับ ที่	รายการ	โครงการ	งบประมาณ	โครงการที่สามารถดำเนินการได้ (..... โครงการ)		
				คิดเป็นร้อยละ ของแผนพัฒนา ท้องถิ่นสี่ปี	คิดเป็นร้อยละ ของแผนการ ดำเนินงาน	คิดเป็นร้อยละ ของเทศ บัญญัติ+ เงินสะสม
๑	บรรจุในแผนพัฒนา ท้องถิ่น					
๒	ตั้งในเทศบัญญัติ งบประมาณ					
๓	จากเงินสะสม					
๔	จัดทำแผนการ ดำเนินงาน - เทศบัญญัติ = + - เงินสะสม =					
๕	สามารถดำเนินการได้ - เทศบัญญัติ = + - เงินสะสม =					

(๑.๒) การวัดผลในเชิงคุณภาพ (Quality)

การจัดผลเชิงคุณภาพ ใช้การสำรวจความพึงพอใจในการวัดผลเชิงคุณภาพโดยภาพรวม โดยได้มีการประเมินความพึงพอใจ ซึ่งการประเมินความพึงพอใจทำให้ทราบถึงผลเชิงคุณภาพในการดำเนินงานของเทศบาลในภาพรวม

โดยเครื่องมือที่ใช้ในการประเมินความพึงพอใจ มีดังนี้

แบบที่ ๓/๓ แบบประเมินความพึงพอใจต่อผลการดำเนินงานขององค์กรปกครองส่วนท้องถิ่น

แบบที่ ๓/๔ แบบประเมินความพึงพอใจของผู้รับบริการในงานบริการขององค์กรปกครองส่วนท้องถิ่น (ให้หน่วยงานภายนอกดำเนินการ)

๔.๔ ข้อเสนอแนะในการจัดทำแผนพัฒนาท้องถิ่นใน

(๑) ผลกระทบนำไปสู่ออนาคต

(๑.๑) ปัญหาสาธารณสุขต่างๆ ที่เกิดขึ้นในองค์กรปกครองส่วนท้องถิ่น อันได้แก่ ภัยแล้ง วาตภัย น้ำท่วม อัคคีภัย ที่เกิดขึ้นและส่งผลกระทบต่อประชาชนในพื้นที่ เกิดความเสียหายทั้งชีวิตและทรัพย์สิน แนวทางการแก้ไข คือพิจารณาวางแผนการดำเนินการป้องกัน ก่อนเกิดเหตุ ระหว่างเกิดเหตุ หลังเกิดเหตุ บรรจุ แผนงาน โครงการ กิจกรรม การให้ความช่วยเหลือต่างๆ จัดตั้งศูนย์ช่วยเหลือประชาชนขององค์กรปกครองส่วน ท้องถิ่น เพื่อสามารถดำเนินการได้ทันทันที

(๑.๒) ปัญหาโรคระบาดที่เกิดจากคน เกิดจากสัตว์ ที่ส่งผลอันตราย หรือคร่าต่อชีวิต ประชาชน และสัตว์ต่างๆ ในตำบล ซึ่งได้แก่ โรคไข้หวัดใหญ่ ไข้หวัดนก โรคมือ เท้า ปาก ที่เกิดขึ้นกับเด็กๆ โรค พิษสุนัขบ้า แนวทางการแก้ไขปัญหา คือ ฝึกอบรม ประชาสัมพันธ์ รมรงค์การป้องกัน ลงพื้นที่ระงับการเกิดโรค ระบาด การทำลาย การรักษา

(๑.๓) ปัญหาประชาชนมีรายได้น้อย การศึกษาค่ำ ประชาชนในตำบลยังมีคนรายได้น้อย มีหนี้สินเยอะ ไม่เพียงพอในการดำรงชีวิต ค่าครองชีพสูง แนวทางการแก้ไขปัญหา ให้ความรู้เกี่ยวกับการ ประกอบอาชีพ สาธิตการประกอบอาชีพ ช่วยเหลือประชาชนซ่อมแซมบ้านคนจน ผู้มีรายได้น้อย ส่งเสริมด้าน การศึกษาโดยการจัดบริการสาธารณสุขด้านการศึกษา การจัดตั้งศูนย์พัฒนาเด็กเล็ก สนับสนุนกิจกรรมต่างๆ ให้กับ เด็กนักเรียน จ้างเด็กนักเรียนในช่วงปิดภาคเรียนเพื่อมีรายได้

(๑.๔) ปัญหายาเสพติดในตำบล ในพื้นที่ยังไม่พบว่ามีการค้ายาเสพติด และยังไม่พบ รายงานว่ามีผู้ติดยาเสพติด แต่เพื่อเป็นการป้องกัน มีแนวทางการป้องกัน โดยการลงพื้นที่ค้นหา การรณรงค์ ป้องกัน การให้ความรู้กับประชาชนได้ทราบถึงโทษของยาเสพติด

(๑.๕) ปัญหาการสัญจรไปมาของประชาชนในตำบล เนื่องจาก ในตำบลด้านโครงสร้าง พื้นฐาน เส้นทางคมนาคมบางหมู่บ้านยังเป็น ถนนดิน ถนนลูกรัง ช่วงฤดูฝนถนนลื่น เป็นหลุมเป็นบ่อ เกิด ปัญหาในการสัญจรไปมาของประชาชน เสี่ยงต่อการเกิดอุบัติเหตุ การคมนาคมล่าช้า แนวทางการแก้ไข จัดทำ แผนงาน โครงการก่อสร้างถนนในเส้นทางสำคัญ พิจารณาเสนอสนับสนุนจากหน่วยงานอื่น

(๒) ข้อสังเกต ข้อเสนอแนะ ผลจากการพัฒนา

(๒.๑) ข้อสังเกต จากการสำรวจข้อมูล การลงพื้นที่ในตำบล จะเห็นว่าประชาชนยังมี ปัญหาที่จะต้องดำเนินการแก้ไขอยู่มาก ดังนี้ ด้านการศึกษา สาธารณสุข ความมั่นคงปลอดภัยในชีวิตและทรัพย์สิน การศาสนา ศิลปวัฒนธรรม ประเพณี กีฬา สถานที่ผ่อนหย่อนใจ สวัสดิการสังคม การเกษตร เศรษฐกิจ อุตสาหกรรม การพัฒนาอาชีพ เส้นทางคมนาคมขนส่ง/ไฟฟ้า/น้ำประปา/แหล่งน้ำเพื่ออุปโภค – บริโภค ด้าน ทรัพยากรและสิ่งแวดล้อม ขยะมูลฝอยและสิ่งปฏิกูล จากปัญหาด้านต่างๆ ประชาชนไม่สามารถแก้ไขปัญหาเองได้ จึงต้องเสนอให้องค์กรปกครองส่วนท้องถิ่นแก้ไข ทำให้มีการเสนอโครงการเข้ามาเป็นจำนวนมาก ซึ่งงบประมาณ ขององค์กรปกครองส่วนท้องถิ่นนั้นมีจำกัดไม่เพียงพอต่อการจัดการได้

(๒.๒) ข้อเสนอแนะ จากข้อสังเกตดังกล่าว มีข้อเสนอแนะในการแก้ไขปัญหาต่างๆ ดังนี้ ปัญหาต่างๆ ที่ถูกเสนอมายังองค์กรปกครองส่วนท้องถิ่น นั้น ควรนำมาพิจารณาจัดลำดับความสำคัญโดย ประชาคมท้องถิ่น ซึ่งมีหลายภาคส่วน ประกอบไปด้วย คณะกรรมการพัฒนาขององค์กรปกครองส่วนท้องถิ่น สมาชิกสภาท้องถิ่น ผู้นำหมู่บ้าน ตัวแทนส่วนราชการ รัฐวิสาหกิจ หน่วยงานที่เกี่ยวข้อง ประชาชนทั่วไป ร่วมกัน พิจารณาจัดลำดับความสำคัญของโครงการ และพิจารณาบรรจุเข้าแผนพัฒนาท้องถิ่นต่อไป กรณีโครงการที่เกิน ศักยภาพที่ให้องค์กรปกครองส่วนท้องถิ่นเสนอขอรับการสนับสนุนจากหน่วยงานอื่น

(๒.๓) ผลจากการพัฒนา จากการพัฒนาที่ผ่านมาพบว่าองค์กรปกครองส่วนท้องถิ่นได้แก้ไขปัญหให้กับประชาชนได้ในหลายเรื่อง และครอบคลุมทุกด้าน มีผลการประเมินอยู่ในเกณฑ์ที่ดี ประชาชนมีความพึงพอใจ แต่ก็ยังมีปัญหาที่จะต้องแก้ไขต่อไป ไม่ว่าจะเป็นด้านสิ่งแวดล้อมที่ยังมีการเผาหญ้า อ้อย ตอข้าวในช่วงเวลาเก็บเกี่ยว การเลี้ยงสัตว์ วัว ควาย หมู ที่ส่งกลิ่นเหม็นรำคาญ การพนันที่ยังมีในพื้นที่ เส้นทางคมนาคมยังไม่ครบ ผลการพัฒนาขององค์กรปกครองส่วนท้องถิ่นในปีที่ผ่านมาสรุปได้ดังนี้

ลำดับที่	โครงการ	งบประมาณ ที่ดำเนินการ
๑	โครงการป้องกันและลดอุบัติเหตุทางถนนช่วงเทศกาลปีใหม่และเทศกาลสงกรานต์	๑๐๐,๐๐๐.๐๐
๒	โครงการสนับสนุนการชุมนุมแสดงวัน อปพร.	๓๐,๐๐๐.๐๐
๓	โครงการวันเด็กแห่งชาติ	๘๐,๐๐๐.๐๐
๔	โครงการเพิ่มประสิทธิภาพการทำงานและศึกษาดูงานของพนักงานเทศบาล คณะผู้บริหาร สมาชิกสภา ผู้นำหมู่บ้าน อสม. อปพร. กลุ่มสตรี และกลุ่มเยาวชน	๒๕๐,๐๐๐.๐๐
๕	โครงการสัตว์ปลอดโรค คนปลอดภัย จากโรคพิษสุนัขบ้า	๕๐,๐๐๐.๐๐
๖	โครงการฉีดพ่นป้องกันยุงลายจากไข่เลือดออก	๘๐,๐๐๐.๐๐
๗	โครงการเทศบาลตำบลท่าลาดดงยางพบประชาชน	๓๐,๐๐๐.๐๐
๘	โครงการวางท่อระบายน้ำพร้อมบ่อพัก บ้านหัวดง หมู่ ๘ ปริมาณงาน วางท่อระบายน้ำ คสล. ระยะทางรวม ๑๘๔.๐๐ เมตร พร้อมบ่อพักขนาด ๐.๘๐x๐.๘๐x๑.๓๐ จำนวน ๖ บ่อ หนา ๐.๑๕ เมตร	๒๐๑,๐๐๐.๐๐
๙	โครงการก่อสร้างถนนคอนกรีตเสริมเหล็ก บ้านเนินลาด หมู่ ๙ ขนาดกว้าง ๔.๐๐ เมตร ยาว ๘๐.๐๐ เมตร หนา ๐.๑๕ เมตร	๒๐๐,๐๐๐.๐๐
๑๐	โครงการจัดการแข่งขันกีฬาเทศบาลเยาวชนและประชาชน	๘๐,๐๐๐.๐๐
๑๑	โครงการก่อสร้างท่อระบายน้ำพร้อมบ่อพักบ้านกุดท่าลือ หมู่ ๑๒ ปริมาณงาน ขนาด ๐.๖๐x๑.๐๐ เมตร ยาวรวม ๑๑๕.๐๐ เมตร บ่อพักขนาด ๐.๘๐x๐.๘๐ ลึก ๑.๐๓ เมตร จำนวน ๖ บ่อ	๑๘๗,๐๐๐.๐๐
๑๒	โครงการขยายคันคูหนองโสกตี้ว บ้านหัวดง หมู่ ๘ ขนาดกว้าง ๘.๐๐ เมตร ยาว ๓๐๐.๐๐ เมตร ลึก ๑.๐๐ เมตร	๑๒๔,๐๐๐.๐๐
๑๓	โครงการย้ายท่อถึงน้ำประปาหมู่บ้าน บ้านกุดท่าลือ หมู่ ๖ ท่อถึงสูงขนาดกว้าง ๓.๐๐x๓.๐๐ เมตร สูง ๙.๐๐ เมตร	๘๙,๐๐๐.๐๐
๑๔	โครงการก่อสร้างท่อระบายน้ำ คสล.หนองสองห้อง บ้านกุดท่าลือ หมู่ ๖ ท่อ คสล. ขนาด ๑.๐๐x๑.๐๐ เมตร จำนวน ๒๔ ท่อน	๑๔๗,๐๐๐.๐๐
